申報

中華民國貳拾肆年

陸月拾貳日　星期叁

外埠四大張　本埠另加增刊二張半

今日本報售大洋四分五厘

第二萬二千三百十六號

本館地址　上海漢口路三百零九號（望平街口）

本館電報掛號六〇七八

本館電話　九三二四五號　九三二四六號　九三二四七號　九三二四八號　轉接各部辦事處

中華郵政特准掛號立券之報紙

內政部登記警字第一八八號　中宣部登記第二十四號

四馬路　太和大藥房

二十週紀念初次大減價

電話　九〇九二一　電報　九一七七二　掛號　〇六〇六

大贈品

本牌品照碼七折　購貨不論多寡

外牌貨跌進成本　均有贈品（批發除外）

二十年來第一聲！

犧牲之鉅　空前未有

贈品之豐　非同尋常

限期短促　良機勿失

參觀評較　竭誠歡迎

本藥房創立以來迄今廿載抱定服務社會實事求是之初衷從來不開大減價或大贈品蓋平時售價低到極點非虛偽號召者所可追蹤事實勝於雄辯早爲社會人士所認識矣本藥房荷各界維護之厚當益自奮勉藉圖酬答今適逢二十週紀念特自六月十日起將全部貨品照例舉行初次大減價十四天並備精美日用品大贈送並不論多寡均有贈品犧牲之鉅空前未有贈品之豐非同尋常際茲夏令凡有應需宜速儘量購備良機不再稍縱即過如蒙惠臨參觀評較尤爲歡迎

外埠函購寄費另加

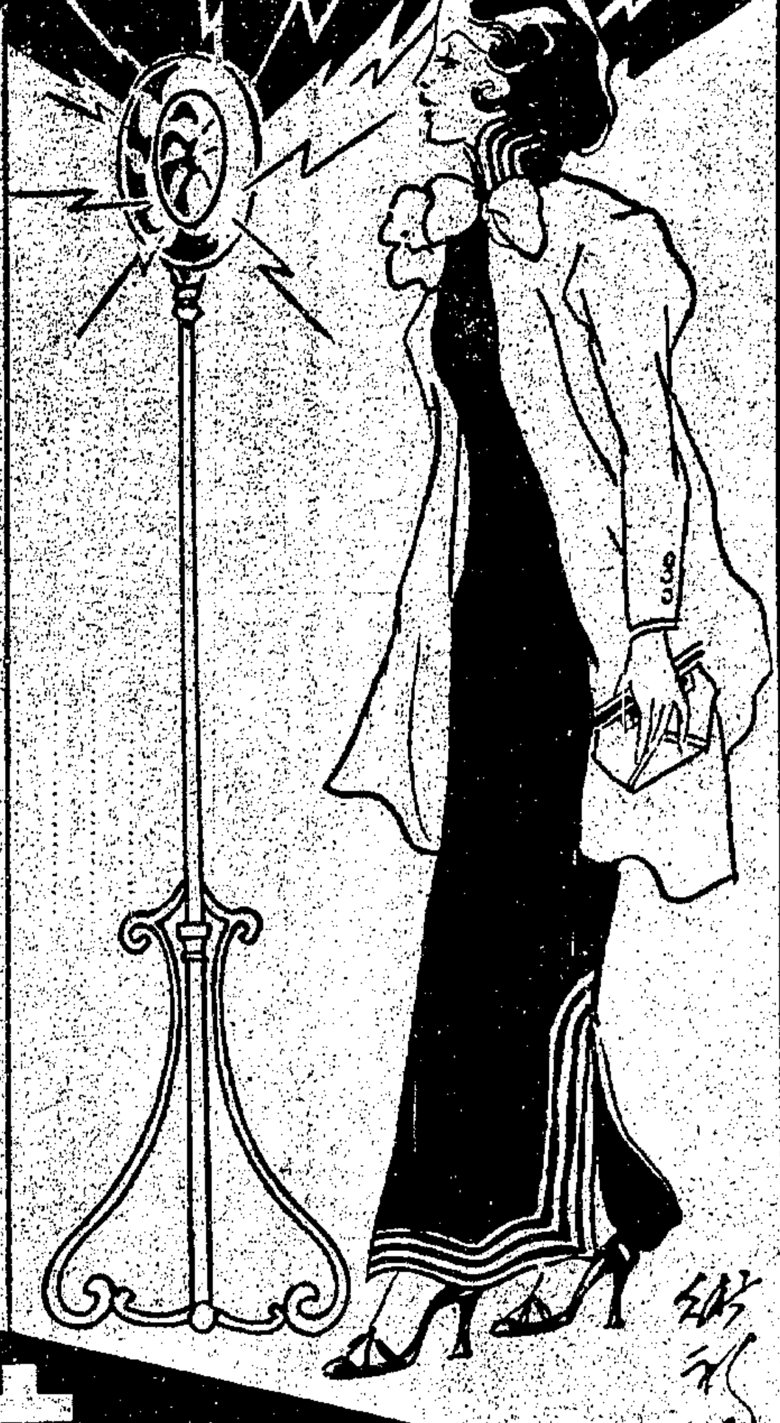

時令要品　特別犧牲

急救時疫水　買一送一

（消食化毒　防疫避痧）明丹　買一送一

清暑痱子粉　買一送一

太和花露水　買二送一

（不擾糖精）果子露　買二送一

杭州西湖農產社出品三潭印月

西湖眞藕粉　買一送一（每人限購兩打以五百聽爲限）

六月十日起十四天

通滙信託公司

▲營業概要▼

信託業務　各種信託　妥爲辦理

銀行業務　收受存款　利息克己

地產業務　經理地產　買賣押租

保險業務　經理保險　火險水險

地址上海愛多亞路一五〇號

電話　經理室一六六四五　營業室一四三二四　地產部一三七九三　保險部一三七九三

民間　半月刊

紀念特價本月底止

本刊自第二卷起大革新，一律改用新五號排印，不但清楚醒目，內容亦增加三分之一，形式編排益臻完善。紀念特價本月截止。直接定閱全年一份，實收六角（原定價八角），並奉贈晏陽初先生近著「農村運動之使命」一本，以示優待，爲日無多，幸從速預定爲盼。

北平石駙馬大街廿一號　民間社

第二卷第三期

定縣同學會管理下的巡迴文庫……殷子同　主仲元

防禦土匪實驗譚（爲辛十月記之三）……馬伯援

平民百部字典說略……李劭青

四川江津實驗區工作概覽……劉醒農

橡葉（小品）……君允

簡評四則：六三紀念林則徐、關於義務教育、文言白話難易論、讀經與宗教問題

農運情報（定縣，鄒平，江寧，百泉，開封，蘭谿等處通訊）

芒種

徐懋庸　曹聚仁　主編

七期六月五日出版

每期二角　全年二元　贈送書信甲選一部

向我們話劇家說話……
能不能再寫的好些
做文章
向別字說回來
湖上散記
外祖父的故事
狹巷
讀詩
在杭州走筆
從光榮門說起

黃之岡　柳湜　喬木　陳君冶　王夷　曹聚仁

文苑

金叉戈　先生主編

第一期今天出版　每期一角　全年一元　國內郵費奉送

本期要目

關於寫字和拼音（?）……
當……
讀……
蛻變兒……
我的殊家……
與湖鄉的……
……托爾斯泰
潘梓（?）　柳杜　徐志（?）　蔡夫人　鶴兒佑

經過的光榮　陳……
惡魔兒……　米細勒
愛的……　徐志摩
人生識字胡塗始
Leo Tolstoy 夫人自傳寫作及出版之經過……　金叉戈

當代詩刊

第三四期今日出版　每期八分　全年八角

本期要目

給……　邵冠華
貧窮的支那……　羅伽
鴉雀……　伍禾
春之詩……　平林杏子
在……的騎……　朱衛心
搬夫……　錫金
回來吧……　鮑雨
偶婦……　征夫
春……　……
無題……　……
奔流……　……
廣西……　……

魯迅：集外集

▲今日出版　實價大洋七角

這集子裏面有魯迅先生的新詩，有魯迅先生的舊詩，有魯迅先生的演講錄，有魯迅先生的序跋文、不待我們來推薦讀者自會認識他的價值的，全書七萬字米色道林紙精印，

優待辦法

凡持有本公司直接定閱各種雜誌定單者，憑單向總店現購本書，以七折計算，每單一冊爲限

羣衆雜誌公司發行

總店上海四馬路望平街口東首　分店南京太平路中

國衡

本刊宗旨：
在於喚起民族意識建設新中國

半月刊
每逢十日二十五日出版

第一卷第三期要目

中國與國際述評（七篇）　時論選輯（三篇）

我也談談中國本位文化建設問題……姜琦

非列賓民族獨立與太平洋問題……陳鍾浩

對於征收所得稅的商榷……林宗蔚

統制經濟與中國經濟政策的前途……徐希士

勞動服務之價值與實施……湯震武

法西斯教育的意義……楊暉增

讀上海市統制經濟……徐碧輝

墨索里尼……馬宗幹

聯盟大會……殷作楨

現代史料（希特勒國策演說）一篇　社會素描（二篇）

特約撰述：計四十餘人均係國內學者專家

總發行所　國衡半月刊社

社址南京洪武路二七一號

價目　零售：每冊大洋一角　預定：全年大洋二元　半年大洋一元一角

全國各大書局均有代售

時事類編

第三卷第十一期

民國二十四年六月十日出版

內容要目

全世界威權的作家都是本刊的撰述者

爲研究國際現勢，學術，文藝的寶藏

世界論壇

戰爭，民主主義與和平
斯特萊薩會議之結果
日前德國的軍需計劃
蘇俄的計劃經濟
法國民主主義之敵
中利時的恐慌狀態
歐美勞工運動現勢
國際時論（十六篇）

學術論著

蘇聯經濟制度中之對外貿易

貿易大利經濟上的職團制度
人類是出世源於亞洲
同盟者的探險者

人物評傳

德教授

文藝

斯德爾非多波（上）
凡爾賽的存廢
科學報告（六則）
文壇消息（兩則）

總發行處　中山文化教育館發行處　南京遂隆……路　上海雜誌公司　上海四馬路三四二號

每冊一角　全年二元

本刊每逢十日廿五日發行

叢書集成

正售　預約

預約價不及原刻現售價二十分之一

叢書集成選輯最有價值之叢書百部，除就全部子目汰其重複，依新法分類排比，並將全書斷句，效用增高，閱讀便利。排印方面更力求經濟，以減低其售價。全書分裝四千冊，現售預約價五百元，平均每冊祇合一角二分半，若就各叢書原刻本現在售價言其總值至少當在萬金以上。中如濟生拔萃今獻彙言，夷門廣牘等，每部價值輒逾千元，且極不易得，或竟不可得。他如武英殿聚珍版叢書，學津討原，學海類編等，每書一部之售價，恆在本書預約價以上。况本書所收叢書百部，經過相當整理，其效用何止十倍於原書乎？

預約辦法

▼冊數版式　新編包括叢書一百部子目約四千一百種，分裝四千冊，上等道林紙印，版式劃一。

▼預約價

四次付			一次付	預約時期
合計	取書時續付（前三期）	先付（定書時）		
五百四十元	各一百十元	二百十元	五百元	六月內
五百八十元	各一百廿元	二百二十元	五百四十元	七月內

▼郵費　各行省及日本六十四元，新疆蒙藏及外國酌加。

▼出書期　分五次出齊，自二十四年十二月起每半年出書一次。

▼目錄及樣張　目錄內含叢書百部提要，分類說明，分類子目及預約簡章等，定價二角；樣張內含叢書子目統計及預約簡章等，承索即寄。

商務印書館印輯

387

國營招商局船期廣告

江安快輪准於六月十三星期四晚開往漢口沿途各埠均泊 本輪電話八二二六〇
江華快輪准於六月十七日星期一晚開往漢口沿途各埠均泊
新江天快輪准於六月十三日星期四下午五時開往鎮海寧波 本輪電話八三三六五
海晏快輪准於六月十二日星期三晚直放溫州
新銘快輪准於六月十八日星期二午開往威海衛煙台天津
海亨快輪准於六月十五日星期六上午十時開往汕頭香港廣州
同華快輪准於六月十四日星期五上午十時開往海州連雲港
新銘快輪准於六月十五日星期六下午五時開往青島

船期問訊處 上海外灘九號招商總局客票處 電話一一五八三一一九轉接十號分機

三北公司船期廣告

靖安快輪准於六月十二日星期三開往福州
寧興快輪准於六月十三日星期四下午五時開往寧波象山灣鎮海
醒獅快輪准於六月十四日星期五晚開往漢口沿途各埠均泊
寧興快輪准於六月十五日星期六下午五時開往寧波象山灣鎮海

大來輪船公司 美國郵船公司

六月十八日范白倫總統開往香港及週遊世界
六月十八日柯立芝總統開往美國舊金山及洛杉磯
六月廿二日批亞士總統開往香港及小呂宋
六月廿五日傑克遜總統開往美國西雅圖
六月廿六日麥金蘭總統開往香港及小呂宋

如蒙惠顧請駕臨敝公司客票部接洽無任歡迎
上海廣東路五十一號 電話一五三〇〇

華孚火油公司 招請各區經理

敝公司經銷美國富潤油礦公司出產高等火油在中國境內概歸敝公司經銷如有意担任各省區分經理者請 駕臨敝公司接洽可也

地址 江西路三五三號 廣東大樓三樓 電話 經理室一七七六四 營業室一七七四七
電報掛號五七七七

本公司常年法律顧問 薛篤弼 范剛 大律師

現成寫字間出租 律師會計師更相宜

漢口路石路東綱[illegible]銀行九一八號某律師事務所內有現成寫字間一間出租會客室[illegible]記室電話僕役等設備俱全可商公用交通利便租金低廉油漆全新佈置幽雅最合律師會計師事務所之用業務合作與否皆可合者請午後親往該處面洽

中華糖業股份有限公司招股啟事

同人等為復興糖業起見籌設中華糖業股份有限公司經營國內外各種食糖運銷業務資本額定為國幣二百萬元每股五百元業次繳足除已由財政部認官股七十五萬元及發起人等募足一百六十五萬外尚有餘額六十萬元凡我同業願入股者希向本籌備處索閱招股簡章於五月二十五日起六月二十日止填繳認股書共襄厥成是所企盼 本籌備處在上海江西路一六號大廈一樓一百三十七號

浙江省箔類專營股份有限公司招股啟事

同人等遵奉浙江省財政廳訓諭為維護箔業調劑產銷平衡起見責令同人籌辦箔類統制等因業經遵令組織浙江省箔類專營股份有限公司籌備一切事宜本額定國幣五十萬元凡我箔商願入股者限於六月十日以前向本籌備處接洽填繳認股書共襄厥成以圖箔業之繁榮是所企盼 籌備處地址附設紹興縣箔莊業同業公會

ZA3028

慈善跳舞大會

（宗旨）資助中國防痨會及河南南陽天主堂（日期）六月十二日晚九時（地點）法租界亞爾培路逸園舞廳 中國 義大利 美國 古巴 荷蘭 法國 西班牙 各國裝束跳舞（券資）每券五元奉送冷餐一客 別無捐款

主任 義大使夫人 副主任 吳市長夫人

請閱 尊處新英文電話簿第三二三頁之廣告便可獲益不少

公葬石青陽先生通告

已故中央執行委員會委員前蒙藏委員會委員長石青陽先生奉中央常會決議准予公葬由行政院令飭四川省政府撥發葬費會同南京市政府在總理陵園附近擇地營葬茲經在南京市馬群鎮陶家營擇定葬地定期在六月廿三日由滬移柩入京二十七日在第一公園[illegible]舉行公葬如荷[illegible]輓章及紀念物品於二十八日上午七時[illegible]

四川省政府 南京市政府 石青陽先生治喪處 同啟

治喪處為南京高樓門峨眉嶺八號

上海市裘業同業公會代表為蘇申鄭祥泰皮貨局暨老祥泰皮貨局清理啟事

茲據本會會員鄭祥泰皮貨局[illegible]因受不景氣之影響營業一落千丈存貨過多周轉不靈迫至結賬期無法維持不得已宣告停業清理[illegible]

上海市裘業同業公會啟 地址 城內四牌樓曲尺灣可愛里內

乙A3051

嘉定侯史封啟事

史封弼耕田野不問外事五易寒暑去春里中父老[illegible]

倜：事有辦法急須面商速將通訊處示知俾便趨前會晤 至要至要 鏞啟

乙A5666

交通部為懸賞密報私設電台通告

近查各地常有不法之徒，私自設立無線電台，秘密通信，[illegible]本部為破壞國[illegible]，嚴厲取締[illegible]，凡能偵悉私設電台處所，密報當地電報局或本部者，每搜出發報機一具，賞洋三百元，搜出收報機一具，賞洋一百元，其情節特別重大者，並得從優議賞。所有報告人姓名，本部負責絕對嚴守秘密。密報函件，應用密封，逕寄當地電報局局長，或本部電政司司長親拆。合亟通告週知，希各注意為要。

甯波實業銀行各債權人公鑒

逕啟者此次甯波實業銀行突然宣告暫定收解同人等共有該行債權十餘萬元業於本月八日下午召集各債權人共議保障債權辦法當議決發起甯波實業銀行債權人會登記以保債權而資一致再來會登記者已有四十餘萬已超過該行債權半數以上誠恐尚有少數債權不及週知特再登報通告凡尚未登記之債權人請携帶存單證件來會登記[illegible]

甯波實業銀行聯合債權人啟

林濼慶律師代表大中華橡膠廠鴻裕批發所為懸賞緝通顧韻二公告

茲據當事人大中華橡膠廠鴻裕批發所聲稱[illegible]因被告逃匿無蹤業經依照刑事訴訟法第五十二條之規定呈准江蘇上海第二特區地方法院通緝該被告到案依法懲辦無論何人能將該被告捕送者賞銀二百元或通風報信因而拿獲者賞銀一百元儲款以待決不食言等情前來合亟代表登報懸賞通緝至希各界公鑒

林律師事務所 電話一二〇九一四號
鴻裕批發所 電話一三七八三 一五八〇八

程尚豐律師代表東方電器行宣告清算並召盤通告

茲據東方電器行聲稱[illegible]近因受市面不景氣影響營業不振以致週轉不靈無法維持特委請代為宣告清算並召盤等情前來本律師[illegible]

ZA3047

戴凝瑞律師代表張梅卿君聲明退保

茲據張梅卿君稱[illegible]

律師張善樂 龔元彪 代表葉善先君 輔強車行 祥森號 沈棟樑 通告啟事

茲據當事人[illegible]

顧紹鈞律師受任張泰來常年法律顧問并代表張奎珠復駁啟事

茲據當事人張泰來[illegible]

張彬秋律師代表新新旅社張克廷宣告清算召盤啟事

茲據當事人新新旅社主人張克廷稱[illegible]

丘漢平律師代表森昌炎記銀公司李堃炎君緊要聲明

茲據當事人森昌炎記銀公司經理李堃炎君稱[illegible]

會計師唐永和 楊柏源 席德桂 受任漢口華興股份有限公司清算人公告

茲據漢口華興股份有限公司函稱[illegible]

江萬平 沈家楨 會計師 江一平 律師 代表江南銀行董織清理通告

查江南銀行[illegible]

中國國民黨中央執行委員會宣傳委員會 國民政府行政院內政部 公告 第一號

本會部依照「製售黨國旗辦法」第[illegible]條之規定招商承製各種黨國旗[illegible]

河南省政府建設廳招標通告

工程名稱	工程內容	領圖則日期	勘查山路日期	投標日期	開標日期	圖樣費及押標金	投標條件	附註
洛潼公路洛寧至盧氏段開山工程	開鑿石方約十萬餘立公方並築石欄擋土墻	自六月八日起至六月二十二日止向廳領取圖樣說明書及標單	到洛陽炮房街豫西築路事處報到由該處派員會同前往實地查勘山地	投標人於六月二十三日下午三時止將投標人標單密封投入本廳標櫃	六月二十九日上午八時起下午三時在本廳當眾開標	領取圖樣時須繳圖樣費五元押標金一千元	投標人以有殷實者並能繳呈證明文件者為合格	押標金凡不得標者仍行退還得標與否概不退還

交通部購料委員會招標通告 第一一四號

為通告事本會茲奉部令標購(一)蓄電池(二)電表(三)發電機(四)各種銅錢(五)蒸溜機(六)各種磁隔電子等料凡各商有願承辦者請[illegible]

津浦鐵路招標承辦夏令藥品通告

本路茲須招商承辦大量施送之濟眾水[illegible]

交通部招考試用電務技術員通告

本部為訓練電信專門技術人才分派所屬電政機關工作起見招考試用電務技術員[illegible]

蘇浙皖區統稅局通告 第十一號

案奉財政部通令[illegible]

雷氏德工業職業學校及雷氏德工藝專科學校聘請教員

本校校址上海東熙華德路五〇五號 本校夜校聘請英文數學工藝等教員凡有相當資格者不論國籍俱可應徵空白應徵單可向本校索取惟填就後須於六月三十日正午十二時前寄回 註冊主任 杜博德

上海開明中學暑期學校招收男女生

（資格）預備投考高初中各級者（學科）國文 英文 算術 代數 幾何 三角 高等代數 化學 物理（報名日期）自即日起（納費）報名費一元（學費）高中二元 初中（每科）二元五角（講義費）一元（雜費）二元（膳費）全膳七元半膳三元（通學不納）（修業期限）五星期 七月四日至八月八日（校址）上海新橋製造局路 簡章函索即寄 本校廣告陽日登載

金陵大學招生 大學部 農業專修科

院別：文學院（附設國文專修科）理學院（附設電機工業化學科）及農學院 班次：一年級新生及二年級轉學生 考期：第一次七月十一日十二日 第二次八月廿二日廿三日 考試地點：第一次除南京本校外另於北平 天津 廣州 福州 武昌 南昌 杭州 上海 蘇州 懷遠等處設代考處 報名時期：第一次自即日起至七月五日止 第二次自七月十六日起至八月十六日止在本校報名 報名手續及考試科目：詳載「金陵大學招生通告」冊 函索附郵票五分當即寄上 （轉學者須聲明轉學）

農業專修科：（甲）修業年限二年 （乙）名額二十名 （丙）試驗日期八月十三十四日 （丁）試驗地點南京本校及北平 濟南 開封 西安設代考處 函索招生簡章附郵票四分

化學研究所及國學特別研究班 招收研究生資格須大學畢業入學手續與本校教務處接洽

國立中央大學機械特別研究班招生

（一）名額 三十名（二）投考資格 國立或立案私立大學工學院或獨立工學院畢業年齡在二十八歲以下（三）報考日期 七月一日至五日 在南京本校（四）檢查體格七月六日 （五）試驗日期七月十七日揭曉（四）試驗課目（甲）黨義，國文，英文，數學（包括微積分及微分方程）（乙）機動學及機械設計原理或結構學（以上二門任擇其一）熱力工程應用力學工程材料 （五）費用及津貼 在肄業期內每名每年給予津貼三百六十元所有學宿講義制服等費由各生照繳（六）修業期限為一年半分為四學期（函索招生簡章附郵票一分空函不復）

國立中央大學教育學院教育實驗所招考研究生

（學額）八名（資格）須畢業於大學教育學系或心理學系或其他學系而對於教育學心理學有相當之準備者（日期）報名六月二十日起至六月底止經審查合格者自七月二日起由本所通知於八月[illegible]日起應試（試驗科目）1 外國文 2 教育學或心理學 3 本所統計學 4 口試（待遇）錄取後入所研究除免繳學雜各費外並有津貼三百六十至四百二十元（報名及考試地點）南京中央大學教育學院（招生簡章及報名書）附郵票一分函索即寄

ZA5700

市教育局核准設立 私立培成女子中學小學暨幼稚園招生

（學額）高中初中小學幼稚園各級均有餘額（報名）六月廿四日每日上午九時至下午四時隨帶半身四寸照片二張證明文件及報名費一元（考期）第一次七月二日第二次八月廿七日（上課）九月九日（校址）小沙渡路卅四號近靜安寺路

江蘇教育經費管理處通告

查二十四年度江寧江浦句容溧水高淳丹陽金壇溧陽宜興武進無錫江陰常熟崑山吳江吳縣太倉嘉定寶山南匯川沙奉賢金山松江青浦上海崇明海門啟東靖江泰興如皋泰縣東台興化鹽城阜寧淮安淮陰泗陽宿遷睢寧邳縣東海灌雲沭陽贛榆豐縣沛縣蕭縣碭山銅山化[illegible]計十六縣定於六月十五日在南京廳後街本處設櫃投標除發布告令縣張貼外商民等如願承辦屆時來處照章應投所有各項章程函索即寄特此登報通告俾眾週知

商務印書館
初版日本新書
二十四年六月出新書 預約對折 六折實售（原照定價十足發售）預約簡章備索 本月底截止

戰時統制經濟論（國立編譯館出版）三元二角
森武夫著 陳綏蓀譯 現代戰爭除純粹之戰爭技術外，經濟制度之健全與否，亦為決定勝負之要素。本書即詳述戰時如何調整各種經濟組織之要點，如農工商業之統制，勞工之管理，分配之計劃，以及財政金融上各種緊急方略等，皆包羅無遺。其「日俄戰中之戰時經濟」一章，略述當時經濟統制概況，足供我人之參證。

五聲音階的鋼琴教本（國立音專叢書）一元二角
A. Tcherepnine著 以五聲音階為其礎乃本書之特色。內容分五部，（一）五種位置練習，（二）音階練習，（三）短曲十二首，（四）琶音（Arpeggio）練習，（五）貢獻於中華。著者深信吾國人用此教本練習鋼琴，所得印象，必完全改變，不獨可以保全五聲音階，并可因此能應用五聲音階，在鋼琴演奏或作成有中國風味之樂曲。
392

針對初中學生的需要編印的！
初中學生文庫
中華書局編印 發售半價預約
內容分類
1.學習法 2.各科表解 3.知識的讀物 4.文藝的讀物 5.技能的讀物 6.修養的讀物
第一期書七十五冊準於六月底出版 可供暑假期內閱讀
預約辦法
冊數……三百冊
定價……八十元
預約價一次繳……四十元 分四次繳每次……十一元
預約展期……六月底截止
書箱兩隻（不能郵寄要者自便）七元
（7.1'9）

本報今日要目

國內 河北事件告一段落 冀平津三黨部奉令辦理結束 政院決議衛生署改隸行政院 戴傳賢返抵京
國外 俄為邊防兵被擊斃事向日抗議 美外長發表時局演說
上海 錢業滙劃問題解決 江南鐵路公司借款成立

第一張…要電
第二張…要電 國際電 本市新聞
第三張…本市新聞 春秋
第四張［教育消息 商業新聞］ 自由談
本埠增刊［第一張…小品文字 第二張…電影消息 第三張…汽車增刊］

冀省市各黨部辦理結束
河北事件可告一段落
重要日軍官在津會議
日艦二艘昨開抵塘沽

【北平】中央執委會、沂為節省黨務經費起見、決議將冀省黨部津市黨部平市黨部等結束、於十一日分令各黨部遵照、各黨部奉令後、自十一日起、內部停止工作、辦理結束、日內即可竣事、（十一日中央社電）

【北平】冀平津省市三黨部、現奉中央命令、根本停止活動（十一日專電）

【北平】河北問題自我方答覆日方容納各項要求、國府明令敦睦邦交後、形勢已趨緩和、問題前途、即可告一段落、軍分會對有碍邦交之各種團體組織、即將撤底禁止（十一日專電）

【北平】據官方消息、此次河北糾紛事件、日軍方面於五月二十九日口頭向我方提出、希望中國方面自動改善事項數點、已由此間軍事當局請示中央後、允予照辦、並於十一日口頭答復日方、此事在我當局誠意處理之下、業已和平解決云、（十一日中央社電）

【東京】外傳關東軍關於河北之善後措置、將締結新軍事協定、惟陸軍中央部及關東軍目下對該協定、認為無考慮必要、喜多大佐之奉派赴華北、與該事實無關、土肥原少將與儀我大佐之往華北、表面意向亦無關係云、（十一日電通電）

【長春】關東軍關於河北問題、十日上午十時、開幕僚會議、土肥原少將儀我大佐亦參加協議、至八時間之久、至午後六時始散、土肥原少將携會議之結果、於十日午後十時出發長春、馳赴天津、（十一日電通電）

【長春】關東軍十日下午四時召開第三次緊急幕僚會議、至七時半始散、西尾參謀長、板垣參謀副長、土肥原少將、儀我大佐等、均有意見開陳、（十一日日聯電）

【長春】關東軍幕僚會議散後、土肥原少將及儀我大佐、乘夜車離長春赴天津（十一日日聯電）

【天津】駐旅順要塞港之日本第十五艦隊司令伊藤、率葛藤兩號驅逐艦、十一日駛抵津、停泊日租界中原碼頭、日居留民結集歡迎、該兩艦於十日晨八時抵塘沽、以白河水淺、故延至十一日午後三時始抵津（十一日中央社電）

【北平】日派遣來華瓜代軍隊自門司出發後、今晨已抵大沽口外、其中有一聯隊係來平換防者、現已向北寧路定妥專車一列運送、今晚即可抵平、（十一日專電）

【天津】日第三遣三艦隊、第十五驅逐隊、藤葛二艘驅逐艦、十一日午前十一時、自塘沽駛抵津、泊停日租界三井碼頭、水兵午後分批上陸、在日租界遊行、（十一日專電）

【天津】十一晚九時許、泊在日租界碼頭日驅逐艦藤葛兩號、以探照燈向河北及萬國橋畔探照多時、日第十五驅逐隊司令伊藤中佐、藤號艦長守垣少佐、葛號艦長成富少佐、十一晚九時、應梅津邀在其私邸與土肥原喜多諸人會談、日使館駐平武官高橋十一晚七時十分、由平來津、會晤土肥原喜多二氏、（十一日專電）

【天津】華北日軍新增防部隊、先頭隊三百名、十一日乘船二隻抵塘沽、向北寧路索車、十二日開至平津填防、（十一日專電）

【天津】駐榆關日軍一批二百餘名、十日午前十一時、搭北寧專車一列過唐山去平、第二批部十二日仍乘此車一列將開來津（十一日專電）

【天津】十一晨九時半、日機一架、載陸軍省軍務局長永田來津、梅津酒井率幕僚等親往歡迎、在南開八里台飛機場着陸、永田下榻日租界常磐旅館（十一日專電）

【天津】津日商丁會議、所有在鄉軍人分會、國防婦人會、童子團、北支那同盟、十一日午前十時、在日租界民會堂開聯席會議、（十一日專電）

【天津】津日租界與華界各交道口、電網十日夜已將電綫接連、實行通過電流、十一日晨七時方撤去、（十一日專電）

【天津】津日租界小販、奉令夜十時後停止擺賣、夜市亦於十時收市、（十一電）

【天津】津日僑十一日午後七時、在民會堂開會、歡迎抵津藤葛二驅逐艦將校、十日津日軍開往楊村之隊伍、在當地宿營一夜、十一日晨六時返津、（十一日電）

【天津】十一晨三時許、復有日兵百餘、乘裝甲汽車載重車、到楊村查勘軍用電話綫、午前十一時許返津、（十一日專電）

【北平】日運兵車計四列車、榆關車站升火待發、第一列車計掛車十一輛、運載日兵約千餘人、前來平津、今由榆關開出、今午十二時抵津、原定下午來平、抵津後即停止、未向平開行、尚有二列車、定於同時開來、塘沽兩列車、北平一列車、嗣忽因故中止開出、（十一日專電）

【北平】高橋今日下午赴津、謁梅津酒井、報告在平與何交涉經過、（十一專電）

【北平】日機一架、今午由承德飛平、至南苑機場着陸後、當有日使館人員橋本等、在機場迎候、該機帶來物件一包、交橋本帶回、停留五分鐘後、旋即折返承德、（十一日專電）

【濟南】今磯谷過濟赴青島、此間日武官花谷到站迎送（十一日專電）

【天津】日參謀本部喜多大佐、十一日晨抵塘沽、換搭平瀋通車、晨六時五十分抵津、即到梅津官舍、與梅津酒井等會晤、十一日午前十時許、梅津司令官舍有重要會商、參加者為永田軍務局長、喜多大佐、酒井參謀長、梅津司令、石井大木堂參諸參謀、會議時、滿光寺附近日軍警備森嚴、（十一日專電）

【北平】日使館武官高橋、本定今晨赴津、向津日屯軍司令部報告一切、因事改今晚或明晨前往、（十一日專電）

【北平】土肥原昨已離長春、今晚或明晨可與儀我同行到津、土及梅津高橋磯谷等、明日將在津舉行重要會議、（十一日專電）

【天津】十一日午前十一時四十分、日機一架、載土肥原儀我由山海關來津、在東局子機場着陸、土等下機後、由酒井大木迎往日租界常磐旅館、午後一時許、在梅津官舍、與喜多永田梅津酒井大木等、為重要會商、（十一日專電）

【北平】今日探悉、土肥原又變更其計劃、渠在長春與關東軍領袖會商後、起程來津、定今夜或明晨到津、以便參加在津舉行之日本軍事會議、借來者有山海關東軍某代表、（十一日路透社電）

【北平】榆關來人談、榆關日本駐屯軍及守備隊、現因已屆瓜代期、連日調動甚忙、日機時飛戰區各縣視察、前義軍李杜部、退往新疆後、其部隊平津眷屬百餘人、定本月底離平赴新、新疆代表張元夫日前來平、辦理各項手續（十一日專電）

【天津】今日午後一時、日驅逐艦兩艘由塘沽駛抵此間、（十一日專電）

【天津】外息、開抵塘沽美軍艦、為斯悌瓦特號、載官兵二百餘、砲四門、高射砲二門、水雷發射器十二、官長三十餘、十一晨搭北寧車來津遊覽、該艦將駛來津、保護美僑、（十一日專電）

【天津】塘沽日兵十日晨八時索北寧專車一列、附掛十五次客貨混合車後、滿載軍用品開唐山・昌黎・灤縣一帶、（十一日專電）

岡田出席閣議 報告河北問題

【東京】今日之定例閣議、上午十時十分在首相官邸開會、除林陸相與山崎農相外、全體出席、首由岡田首相根據陸軍報告、說明此次河北問題、謂十日下午六時、何應欽通知全部承認日本要求、已圓滿解決、然善後措置、或需相當時日、又外傳另行締結華北停戰協定、但據陸軍報告、日方並無斯意云、繼由町田商相報告視察名古屋方面之結果後、於十一時十分散會、（十一日電通電）

【東京】岡田首相今日在閣議報告、何應欽十日下午六時、正式通告日軍、已允接受全部條件、因此河北事件已告一段落、（十一日日聯電）

【東京】陸軍次官橋本、今晨訪問內閣書記官長白根、報告河北問題、謂中國方面已經完全承認日軍要求、可告圓滿解決、世傳重訂軍事協定說不確、（十一日日聯電）

河北事件 外報論調一斑

【倫敦】泰晤士報社論、謂北平與東京傳來之消息、已明白表示日本軍閥已戰勝廣田與外交家、如廣田謀取中日諒解之志願、不囂為徒具形式之諒解、則廣田定必因此大為不安、而中國政治家之認對日友好為中國復興所必要者、亦必深感不幸矣、日本此種軍事之進取、亦不能減少他國在遠東有關係者之焦慮、彼等將以為日本軍人將為其所欲為、日本軍人對於其自己的外務省及其他行政機關、大有以檢查員自命之意云、（十一日路透電）

【倫敦】每日捷報今日社論謂、日本之在實際上兼併華北最重要省分、乃四年前日本奪取瀋陽時開始的政策之必有賡續、此種舉動、在四年前不難制止之、但當時英政府對於日本第一次侵略予以默認、英國執政者而抱日人為我驅逐赤黨之觀念、暗自欣喜、今則見日本向南推進、而以驅逐英國在華貿易與勢力為目的、乃為之惶遽不寧、而當道乃有派羅斯爵士前往南京考察經濟情形、希圖挽回潮流之舉云、棠聞報稱、英政府之遣羅斯爵士前往中國也、無疑地表示英政府於時局危險、及英國在此時局中艱危命運之若干惶恐、但今已太晚矣、中國現處之地位、不能接受一方以外之任何方面之勸告矣、此事在中國固極嚴重、然在西方諸國、其嚴重亦僅稍遜耳、（十一日路透電）

【巴黎】右派機關報白日報、社會黨機關報人民報、均批評中日兩國間現行糾紛、白日報謂「日本即使佔領北平城、而此城所屬國籍、尤其是中國國家、並不因此而趨於滅亡、西方人以為中國正在式微中、實乃想像過甚之詞、抑知中國歷史充滿混亂分崩、暨異族入主之事實、而每經一次患難之後、中國輒能發揮其力量、光復故國、再度出現於歷史、非徒無損其毫末、且能舉戰勝者而同化之、不觀於突厥蒙古滿洲人歟、此輩雖嘗入主中國、但卒為中國人所克服、安知日本不步此覆轍、而為中國所制歟」、人民報載稱「日本所為、乃依據該國前首相田中義一一九二七年奏摺所主張之計畫、而推行一種大亞細亞門羅主義、以為一己之利、國聯會之孱弱無能、實乃歐洲各國孱弱無能、第一次之表現、日本乃乘機悍然為之、無所顧忌、嗟夫」云云、（十一日哈瓦斯電）

【倫敦】報紙對於河北中日局勢、批評頗多、向來對日友好者、今亦對於日本在河北、舉動表示憤懣、（十一日路透社電）

【倫敦】孟卸斯德指導報今日社論、謂日本陸軍之行為、即日本之所為、無所反顧、日本對華僅有一個政策、即一九一五年二十一條要求之政策、並不因日本歷次所之之論而變更、此種行為、除俄國外、東西各國似未有能制止之者、（十一日路透社電）

商震訪駐津各外領

【天津】商震十一日晨偕市府科長薛撤岳、分訪德美比及蘇聯各駐津總領事、作首度拜會、並定十二日續訪英法等各總領事（十一日中央社電）

【天津】殷汝耕十一夜午、與魏鑑胡源滙同車來津、商震部一團十一日由平開抵楊柳青、（十一日專電）

英日大使將遞國書
賈德幹今南下 有吉明晨晉京

【南京】外交界息、駐華英大使賈德幹定十二日晨由平飛京、上午十一時可到、國府典禮局及外部交際科、均將派員到塲歡迎、英使到京後、十五日上午十一時赴國府覲謁林主席、呈遞國書、又駐華首任日大使有吉、已離日來華、十二日可到滬、定十三日晨入京、十四日上午十一時赴國府覲謁林主席、呈遞國書（十一日中央社電）

【南京】英參贊賀武十一日晨到外部、訪國際司長吳頌皐、接洽英大使賈德幹呈遞國書手續、並通知南下日期、（十一日專電）

【南京】平電傳、西班牙駐華公使嘎利德將請假返國、據外部息、尚未接得西使通知、（十一日專電）

【北平】英國駐華使署昇格之最後步驟、將於星期六日完成、國書已於上星期杪到平、英大使賈德幹定明日乘飛機赴京、以便呈遞國書、（十一日路透電）

【南京】日副領事田中、十一日申到外部訪亞洲司長高宗武、通報有吉大使十二日到滬、及入京日期等情、（十一日電）

【南京】日大使有吉明、準十二日到滬、外部已接日方通知、謂有吉十三晨特快車來京、下午到京、即謁我外交當局、作蒞任後之拜會、並定十四晨到國府謁林主席、呈遞國書（十一日專電）

德比兩使行踪

【北平】德使陶德曼、十一日上午十時二十四分來平、比使紀佑穆下午三時乘平滬通車晉京、（十一日中央社電）

【北平】比公使紀佑穆、前赴京訪汪、有所商洽、今晨返平、將館務略行處理後、旋於當日下午離平返京、（十一日專電）

我欠國聯會費 減付辦法已由國聯通知

【南京】我國應繳國聯會費、前經外部訓令出席國聯大會首席代表郭泰祺・向大會秘書處提出交涉、要求減少、當經大會通過、茲外部已接到國聯秘書處通知、我國應付會費、自一九三六年起、㈠照原額減付至四十二單位、㈡自一九三一年至一九三四年止、欠繳之會費、約三百萬金佛郎、全數免繳、㈢一九三五年所欠之會費、准予於二十年內分期攤還、外部已呈報行政院、轉呈中央核議、（十一日專電）

日人組織灤河汽船公司

【天津】日人組織灤河汽船株式會社、造淺水汽船二艘、已下水、定二十日由灤縣駛熱河、以後將規定定期航行、（十一日專電）

行政院昨決議 總概算書咨立法院審議 衛生署改隸行政院

【南京】行政院十一日晨開第二一六次會議、出席汪兆銘・孔祥熙・陳紹寬・陳公博・王世杰・朱家驊・黃慕松・陳樹人・劉瑞恒・等、汪院長主席、決議要案如下、

（甲）報告事項

㈠國府訓令、查念四年度國家普通歲入歲出總概算及執行注意事項、前經令行知照、現在已屆六月上旬、所有總概算內核定裁併之機關、應即由主管機關着手裁併具報、仰即遵照、並飭屬遵照案、

（乙）審查報告事項

㈠教育部王部長、代理內政部部務陶次長・中央古物保管委員會傅委員長報告、奉交審查中央古物保管委員會呈、擬暫定古物之範圍及種類草案一案、經詳加研究、僉以此項暫定古物之範圍及種類、僅屬大綱性質、故於標題加大綱二字、以資識別、原擬草案亦經酌加修正、擬同修正草案、請鑒核案、決議、照審查意見通過、

（丙）任免事項

㈠決議僑務委員會委員秉常秀戴愧生、另有任用、呈辭本兼各職、應予照准、任命戴金華為僑務委員會委員、

（丁）討論事項

㈠院長提議、茲遵照中央政治會議核定念四年度總概算內、關於內政部衛生署改隸之規定、擬將內政部衛生署改為國府行政院衛生署、直隸行政院、掌理全國衛生事務、設署長一人、特任、綜理全署事務、監督所屬職員及各機關、至其內部組織、暫仍照舊、其組織法另由各該部署草擬修正、請公決案、決議、通過、

㈡代理內政部部務陶次長、教育部王部長呈、擬修正全國兒童年實施委員會組織規程第二條第二項下添一項、文為中華慈幼協會派代表三人、原為第三項、改為第四項、請鑒核備案案、決議通過、

㈢國府訓令、據主計處呈送、念四年度國家普通歲入歲出擬定總預算書、請發交行政院提出立法院審議、依法公布、令院查照辦理案、決議通過、咨立法院審議、（十一日中央社電）

戴院長返抵京
稍事休息將赴青海晤班禪

【南京】考試院長戴傳賢、十一晨十點半、飛抵京、據談此次返川、見在蔣委長領導下、將士奮勇圖功、川政勵精圖治、一切進步改觀、剿匪成績甚佳、本人到川、與離川日、進展極速、青海之行、因旅途困頓、須稍作休息、再行定期、戴文語時、此次有勞詘駛、日內將親筆作小品、機師、以資紀念、秘長許崇灝、參事伍百非、醫官萬友竹、畫師徐悲鴻、戴姪志昂、同機返京、（十一日專電）

【南京】戴傳賢十一日晨十一時二十五分、由漢乘飛特機、偕許崇灝・伍非百・徐悲鴻・及其姪公子戴志昂等抵京、到塲歡迎者計有鈕永建・王用賓・林翔・仇鰲・謝健・向育仁等、考試院所屬部會高級職員等、共約百餘人、據戴談、川省各項建設、均有長足進步、剿匪成績極為良好、本人稍事休息後、并將赴青海晤班禪、（十一日中央社電）

【南京】班禪連日電京、邀戴院長早日飛青、會商一切、（十一日專電）

行營通令 廢止三種條例

【漢口】行營十一日明令、廢止三種條例、㈠剿匪地區守備條例、㈡守備區內管區司令交代規則、㈢剿匪區內民衆訓練委會組織規程、通令各省知照、（十一日專電）

二十五師 調赴陝西剿匪
駐北苑部隊昨開始南運

【北平】據官方消息、陝北赤匪因盤踞區域有數縣之廣、且因交通不便、剿匪兵力分配不週、未能即將匪患肅清、平軍分會為謀迅速將匪撲滅、以免滋蔓起見、十日下令、將第二十五師調赴陝西協剿、聞該師駐北苑部隊一旅、十一日起開始移動、向南輸送、又駐南苑之第二師部隊、亦於十日奉軍分會命移駐豫皖邊區、協剿殘匪、該部日內亦開始南運、（十一日中央社電）

閩東一期 剿匪即可完成

【福州】軍息、閩東劉英股殘匪一部、近在閩浙邊擊散、二期清匪工作、即可完成、惟沿海之沙埕等處、尚多海盜出沒搶劫、省府已飭二區專署派隊會同水巡隊嚴剿、（十一日專電）

華僑被逐回國
荷印 百十六人昨抵香港

【香港】荷輪芝沙丹那號、十一日晨七時抵港、載來被難華僑百十六人、據稱荷印排華有增無已、加征華酒進口稅、禁絕華茶果類入口、取銷當業營業牌照、收歸政府辦理、其摧殘我國貿易、可謂無微不至云、（十一日中央社電）

粵省 林劉傳將辭職

【香港】傳林雲陔・劉紀文・李祿超・李仙根・均辭職、所遺粵省府主席、擬以林翼中・廣州市長香翰平・廣九路局長曾週楨・粵路南段局長王仁康繼任、（十一日專電）

【香港】胡漢民出洋後、右派鄒魯等數要人、聞將辭職、（十一日專電）

【香港】陳濟棠電白崇禧・請來粵商軍政、（十一日專電）

【廣州】政界對胡漢民之赴歐、仍以純因療疾為言、致粵幣折合港幣之價暴落、銀行家且謂其暴落原因之一、為香港禁止白銀出口、其結果將有巨數銀幣流入廣州所致云、今日粵幣對港幣貼水、由每元四角漲至四角五分、似尚有續增之勢、據可靠方面消息、西南政治會領袖現正舉行會議、討論應付胡漢民放洋後新局勢之方法、衆信寧粵携手之希望、從無如今日之佳者、惟究竟有何發展、仍為推測之事、（十一日路透電）

【香港】馮銳十一日下午二時、由滬乘中航機抵粵談、與滬銀界接洽投資粵水利墾殖銀公司、結果圓滿（十一日專電）

開明書店
重版書
開明青年叢書
亞洲腹地旅行記
斯文赫定著 李述禮譯 一元五角
著者是中亞有名之探險家，本書就是他生平經歷的自敘，一種堅苦卓絕的精神，讀之令人氣壯。書中附有不少精美插圖，均為作者的親筆速寫，更是名貴非凡。一卷在手，無異隨作者赴亞洲腹地去做探險工作也。
開明青年叢書已出三十多種 詳細書名定價詳查簡明書目

兒科專藥 **鷓鴣菜**
最近效驗 鐵證之三
陝西韓城縣城內北街同德合號楊雲伯君來函
[illegible]
五月十日 愚弟楊雲伯手啓

定報價目
中國境內每月洋一元三角五分每三個月洋三元八角五分每六個月洋七元五角全年洋十四元六角（日本朝鮮同）◉新疆蒙古每月洋二元四角◉歐美各國每月洋五元六角◉香港澳門每月洋二元九角 報費先惠郵票不收

本報廣告刊例
◉特等（甲）登報名下以二十六字高為一行共廿二行每日洋二十元（乙）登提要前以二十字高為一行共十五行每日洋十九元（丙）登新聞欄中以四十字高為一行三十行起碼每日每行九角
◉頭等（甲）報名旁封面上半版地位每日洋二百廿五元（乙）自封面起至電訊前止每行計八十二字高每次以二行起碼每日每行大洋一元八角
◉二等 分類地位每日每行大洋一元
◉三等（甲）登本埠增刊每行以十字高每次至少四行起碼每日每行大洋四角（乙）登於本埠增刊分類廣告地位以三行起碼每日每行大洋二角五分

掛號電報六〇七八

本報開設上海漢口路三〇九號 創自同治十一年 西曆一八七二年

申報月刊 申報年鑑 聯合特價啟事

月刊介紹你現代一切的新穎知識

三週紀念 酬答讀者

今後的申報月刊

一七特大　申報月刊每年于一月七月發行特大號，選擇重要題材編為特輯。本年七月號中即有二特輯：一為世界經濟現勢講話，一為中國農村婦女生活寫真。

注意經濟　現在經濟支配了整個世界，而我國近來財政經濟亦受世界潮流的激盪，故申報月刊每期均有論述經濟的文章。一月間發行中國經濟現勢講話，七月號編入世界經濟現勢講話，亦即為此。

增加趣味　讀雜誌為增加知識，同時亦為尋求趣味。申報月刊之社會相，室內談瀛，文藝隨感等均趣味深長之文字。

年鑑供給你切合實用之各種材料

聯合訂購 特價四元

本年的申報年鑑

網羅週備　申報年鑑為適應各界之檢查參考，內容力求週備。本年新本編輯時，對於徵求，調查，邀請各方合作，差稱盡力，故包羅之廣，視前尤加。

材料經濟　申報年鑑以「精」「新」「確」三者為選用材料之標準，由各方面專家及專門機關服務人員供給材料，担任撰撰。集各方之貢獻于一籍，其價值自非尋常可比。

應用廣大　申報年鑑既為各種實際材料之總匯，故凡政治界，司法界及辦理公共事業者，教育學術界，經營各種事業者，備此一冊，隨時檢查，有莫大之便利。

申報月刊年鑑創辦于民國二十一年，因各界之援助，讀者之愛護，銷路得日有增加，敝社等感荷之餘，惟有更自奮發，精益求精，茲因本年七月適滿月刊年鑑創辦三週年之時，特定聯合特價辦法，藉答愛護者之盛意，希各界注意。辦法如下：

剪此商標或聲明由本報介紹可得下列優待

單獨訂購月刊（定價二元五角）特價僅二元

單獨購買年鑑（定價三元）特價二元六角

月刊年鑑合購 特價四元（外加年鑑寄費一角六分）（實較定價減少一元五角）

上列辦法以本年八月底以前有效

上海漢口路三〇九號 申報館特種發行部

李公樸主編　唯一青年自修讀物

讀書生活

第二卷第三期

要目

社會相……徵……无名／糖·米·吃……九一／鴉片·賭·用賦等……胡繩／個人競技與團體運動……劉木子

時事解說……錢亦石

科學與小品　晴天和雨天……伯韓／我們的抗敵英雄……高士其／呂不韋……千冬

讀書問答　我們應當學什麼寫作什麼……不能忽視技巧／生產力是什麼

追論齊案的倒塌……艾思奇

生活紀錄　一家子的要飯……退金／「人太小」……酒青／吃「巴豆」……淸波／守字吃粉筆灰……徐懋庸

創作　陀思妥夫斯基的罪與罰……佛朗／本刊第一二兩期青年創作……于同／小鼠們……憎馥／小健兒……柴蔭／農村街頭……小同／論中國哲學年會……徐明華

孔乙己（木刻連環圖畫）……劉峴

零售 每冊一角

預定 半年一元二角／全年二元二角

總代發行 上海雜誌公司

上海四馬路三四二號

代辦 代定 代理 發行 全國 書報 雜誌 六百 餘種

每月刊印目錄函索附郵一分

六十種詞話

唐圭璋編

發售特價

代售處

本書總名詞話叢編，共收詞話六十種，已出大半，今所餘無幾，特價連郵二十四元，原書並未留存紙版，過此難逢。各地圖書館學者必備之工具書。前者發售預約，已售出大半，今所餘無幾。……

代售處 北平隆福寺文奎堂 杭州西湖新新路浙江圖書館 南京中華門大中路國學圖書館 上海漢口路中國文學館 申報館服務部 南京花牌樓國學圖書館 南京利濟巷六十七號詞話叢編社

陸淵雷著 金匱今釋

另印廉價本

售期 預約

此書初印連史本，已將賣完。今應讀者之要求，另印廉價本。連史本無二裝二大冊，書版內容，與連史本無二。惟版狹小，印刷裝訂，但求堅緻，價廉，不尚美觀。即日預約，連寄費只收三元六角。附贈廉價券一紙。持券購本書者，照實售價再打券面所印之折扣。凡於國曆六月廿五以前預約者，贈九折廉價券。預約自出之日起，月十日以前預約者，贈中醫新生命雜誌三冊。就已出版諸期中任從選擇。預約七月十日截止。川滇黔閩青海蒙藏諸邊遠地，展期一個月。國外另加寄費五角。此為便宜貧士之廉價本，無論門生友好，更無例外折扣。

發行處 上海牯嶺路人安里 陸淵雷醫室

劉氏嘉業堂叢書發售預約

（五）預約期 六月一日起六月二十日止　（六）出書期 甲種九月中 乙種七月中

附白 預約期內下列各書七折發售，寄費照加，預約期後即恢復原價

本叢書都五十六種七百五十卷二百二十冊，嘉業堂主人收藏既富，輯刻極精，惟不能輕成完帙，為憾，茲將全書彙印發售預約，簡章列後：……史紙六開印本乙種賽連史紙六開印本……（二）預約價 甲種一百十元 乙種八十元 郵費另加……（三）定價 甲種一百六十元 乙種一百二十元……（七）發售處 浙江南潯鎮嘉業藏書樓……（八）匯款方法 郵局或大陸銀行匯寄……

嘉業堂書本……影印……

蟫隱廬

第七期新板書目錄

出版並售廉價廣告

……碑帖附錄……兒三馬路三……

蟫隱廬……

上海三馬路新聞報館對門

杏濟堂［買一送一］

大減價　各項丸散膏丹一律

本堂出品分遐邇五十餘年，各項丸散均遵古方，以濟世為懷，特破天荒之大犧牲，大贈送，以便惠顧……

●時疫十滴痧藥水　每元八十瓶

名著：烏雞白鳳丸／熊膽火眼丸／止咳半夏露

●急救痧氣丸　●八寶紅靈丹　●神效臥龍丹　●純陽正氣丸　●藿香正氣丸

送一……

●兒科猴棗散　●小兒回春丹　●萬應如意油　●止痛玉樹油　●人參再造丸

六月九日起 七月八日止 期滿照原價收取

江陰旅滬同鄉會成立大會展期通告

本會原定六月……大會因……行，保險不克……決展期……登報週知……特此通告

中匯銀行

商業部　專營商業銀行一切存放款貼現代收款項及國內匯兌等業務

儲蓄部　另撥基金，會計獨立，專營定期活期零存整付存本取息兩便等一切儲蓄保障穩固利息從厚

地產部　代理房地產買賣設計打樣建築及經租等事宜

證券部　代理買賣有價證券及計劃投資等事宜

保管庫部　建造堅固庫房裝置新式保管箱大小均備管理嚴密取費低廉敬希惠顧

行址　上海愛多亞路一三三號

永大銀行廣告

本行呈准財政實業兩部註冊登記經營商業銀行一切業務辦理各項存款放款貼現匯兌並代客買賣保管各項證券經收房地租代理保險竭誠服務手續簡捷茲值開幕伊始略備贈品以資紀念另有詳章承索即奉倘蒙惠顧不勝歡迎

總行址 上海寧波路二十四號

第一辦事處 愛多亞路紗布交易所三樓

電話總機一九六九六　各部有線電報掛號六九六九

毋忘！

本會六月份開獎期照章定於十五日（星期六）上午十一時半舉行，凡儲戶尚未付款者望從速於期前繳付，以保獎權；有志儲蓄而尚未入會者，亦望於期前入會，以享鉅大利益。本月份第一特獎五萬元外，第二特獎亦已達一萬數千餘元，頭二三四等獎每種各有六十餘個，此佈

（詳章函索即奉）

上海愛多亞路七號　電話八二一八〇號

萬國儲蓄會啟

商辦

漢口第一紡織股份有限公司召集緊急股東大會通告

敬啟者，五月三十一日接安利洋行來函略以因受營業損失無款可資運用決定於六月三十日將廠停工等因，經本會會議僉以事關重要，應即定期召集緊急股東大會報告經過，並公布本公司委員會送來第六年度自二十二年七月一日起至二十三年六月三十日止總決算賬略暨第十九屆本會經手收支各款賬略，再查本公司現任董監任期均經屆滿，並照章改選，務希各股東屆期撥冗蒞臨，萬一因事不能親到，得繕具委託書於會期前十日函知本會，由委託之代表出席……戶查近年股東住址遷移多未通知公司，以致函件無從投遞，凡股東通信處已經變更者，應請於會期十日前函知本會，以便送達，合併聲明。……漢口第一紡織股份有限公司董事會啟

協隆地產公司定期召集股東會議啟事

按本公司因受一二八之變，地價低落，支持為難，自去年四月間擱淺以來，曾經一迭次召集股東會議討論應付方針，以到會人數不足，一無成議，以致稽延迄今，仍無具體辦法。近以市氣不振，金融奇緊，所有各產押款以及欠人之項，均屬備還甚急，無力應付，不得不力謀結束，減少股東損失，妥經一再與債權人商懇變產折扣償還，稍有頭緒，故再定於本月十六日午後二時在……本公司召集股東會議，以資表決，事關股東切身利害，屆時務望撥冗蒞臨，幸勿再為延誤，萬一因事不能到會，亦請委任全權代表，俾免缺席而利進行，除分函通知外，特此登報伏乞台鑒。

緯通合記紡織公司召開股東常會啟事

本公司定於六月十五日下午二時（星期六）假座英租界大東旅社三樓召開股東常會，報告念三年份營業情況及賬略，並改選董事監察，除分函遠外埠股東外，用再登報公告，凡我股東務希准時蒞臨出席為荷。

董事會啟

先施保險置業有限公司開派股息通告

本公司廿三年份股息業經股東會議決，自即日起開派，凡我駐滬股東請攜息摺逕向本公司派息處（浙江路四〇三號）領取，每日上午十時至下午四時，星期日停派，以為盼。

華安水火保險公司發給股息公告

本公司第廿九屆股息經本月一日股東大會決准本月十五日起發給，凡我股東請隨帶股票至黃浦灘七號本公司會計處領取可也。發息時間每日上午十時起至下午四時止，星期六下午停發，特此公告。

ZA4892

中華民國新地圖

自有地圖以來為中國第一精圖

翁文灝　丁文江　曾世英　編製

用最新之方法詳測各地經緯面積
由最詳之調查列繪各地山川城鎮
以最佳之印刷精印總分各圖

內容

政區總圖	地文總圖
城市總圖	交通總圖
語言總圖	氣象分圖
礦產分圖	農產分圖
各省人文分圖	各省地文圖
重要城市圖	鐵路道里表
四角檢字索引	部首索引

地圖關係於國民觀念人文學術者至鉅。我國輿圖，由來已久，而未盡準確，即西人所製，亦多有沿襲展轉之誤。此編以六十週年紀念，特由專家撰製，內總圖多幅，均為至關重要之作品。分圖與人·地·文莫不詳盡，鄉鎮道路，亦為詳載。末附索引，以便檢查。實為自有地圖以來中國第一精圖。凡欲知我國之幅員地域以及建設事業者，不可不備。

彩色精印一巨冊

如此空前偉大巨著　每冊僅售二十五元

上海漢口路申報館特種發行部　申報館分發行部

各埠申報分館均有經售

申報服務部

三便利迅速　價格低廉　三不取手續費

代各界人士代辦書籍雜誌

時評

法內閣更迭之意義

昂

法國議會對於政府事無巨細。罔不干涉。不類英國會之祇定大政方針。而任內閣負責執行政務方面儘有伸縮之餘地也。近頃法總理富蘭亭蒲伊松以維護法郎平衡預算等問題。急不容緩。一再向國會要求財政全權。雖以十月底爲期。然此屬非常舉動。影響政府與國會間之根本關係。議員諸公自不甘輕易予政府以此項全權。內閣之相繼傾覆。原無足怪。

法國人民愛自由重民治。故國會之中。議員之政治思想與利害觀念。異常參差。形成黨派林立之局。自極右之帝制派至極左之共產黨。得以雜處一堂。政府方面欲組新閣。其複雜玄妙如拼七巧板鈎心鬥角。苟能撮合若干黨之利害。以取得國會中之臨時多數者。則內閣成。否則牽一髮可動全身。此法國內閣不穩定之癥結。粗具政治學常識者類能道之。賴伐爾今茲羅致急進社會黨。社會黨。新社會黨。左翼共和黨。左翼民主黨。共和民主黨及中央共和黨人物。組成所謂左翼共和黨內閣。竟使富蘭亭蒲伊松因以失敗之財政全權案。安然通過於參衆兩院。推原其故。蓋法國會內左中各黨。惕於外間輿論之不能再忍。及帝制派共產黨之躍躍欲試。不得不暫將監督財政之權利賦予政府。以避免當前切迫之禍害。賴伐爾本其應時制宜。稍振其政治手腕。遂得臻水到渠成之局。

吾人於此得一概念焉。卽法內閣與議會間之關係。已無形修正是。據一八七五年之憲法。法國總統得參院之同意。原有解散國會之權。惟自一八七七年爲帝制派總統穆克廉宏一度濫用失敗後。五十餘年來。此法已成廢文。法內閣因不能如英內閣之得解散國會。故英法民治有內閣制與國會制之別。然吾人縈於去年一二月間巴央納市之史達維斯基舞弊巨案所掀起之政潮。達拉第旭丹內閣相繼傾覆。直至七十老翁之退任總統杜邁格出山。羣情翕服。始得組成所謂政黨休戰內閣。最近金融恐慌。又造成類似之閣潮。富蘭亭蒲伊松內閣均不安於位。迄賴伐爾再作馮婦。卒成所謂過渡內閣。先後二事可證法國組閣問題。苟至山窮水盡之境。國會方面不得不與之妥協。否則國會可隨意倒閣。而內閣永無解散國會之機會。彼此關係陷於偏頗。假令政府與國會常相堅持。僵局無開展之望。形勢惡化。則政變難免發生。其結果不僅民治成爲畸形態。卽共和政體本身之動搖。恐亦在所不免。是則最後之一轉捩。使立法與行政兩機關得趨於「糾正與平衡」之作用。亦可謂爲法蘭西民治精神之一種表現歟。

去年春杜邁格組閣後。以法政府與議會之關係不若英國方面之圓活。擬成所謂憲政改革妥協案。卽㈠總選舉一年之內。總統得參院之同意得解散國會。㈡總選舉一年之後。總統不得參院之同意。亦得解散國會。此案卒因衆院急進社會黨之反對而失敗。蓋法國議會自認係一國主權之代表。如以有獨裁傾向之大權。永久賦予行政機關。對於法國民族性殊不相容。今茲之財政全權案。規定政府所頒行之法令。須於明年六月一日前。提交國會追認。則與前案有永久性與暫時性之不同矣。

英派經濟顧問來華

倫敦各界欣悅

表示切實扶助我國決心

美法允派專家同時前來

（倫敦）與中國有關之英國金融界與商界、對於英政府經濟顧問長羅斯爵士之奉命赴華、至爲欣悅、咸爲英國許多年來在遠東施行之最重要步驟、此項任命表示英國切實扶助中國之決心與從前僅示口惠者不同、英國在遠東之利益 應使英國有此舉動、國會兩院及其他重要方面早已有此主張 羅斯爵士到華後、有何作爲、現尚未悉 但渠之使命、爲籌劃就永久有益之途徑在財政上輔助中國之一種辦法 此固公開秘密也、再羅斯任命直至美法允派同樣位置之專家後始行發表 現有理由可信財部商部與英倫銀行對於羅斯之任命、皆有關係、聞羅斯挾有全權、渠在財部之地位、含有財部必贊成其條陳之意味 報紙對此任命 亦表歡迎、蓋以此舉足爲當局承認中政府地位日臻鞏固之一種表徵也、中英關係之逐漸進步亦爲此間人士所滿意、（十一日路透電）

（華盛頓）今日此間得悉 美國現正考慮簡派專家一人赴華考察財政狀況、此說因英國近曾提議國際對華援助而更爲有力、如能實現、則將與英國羅斯爵士訪華之舉同時進行 蓋羅氏赴華目的雖爲討論國際債款、惟據悉亦將詳細研究美國白銀政策對於中國財政及商務之影響云 此間一般人咸以爲英美兩國之外、他國亦頗感興趣、且亦皆準備派員赴華、調查研究 按參院於辯論國際對華貸款之時、民主黨參議員路易斯曾竭力反對美國參加、而以美國對外貸款向來未有良、結果爲理由云、（十日國民社電）

蘇俄邊防軍被日軍擊斃案

俄提抗議但日認在滿境

（莫斯科）蘇聯駐日大使館參事拉衣維特、爲六月三日日滿軍隊侵犯蘇聯邊境事件、向日外務省提出抗議、謂日滿軍隊伏於蘇聯邊境、襲擊守衛邊境之紅軍兵二名、當彼二人遠離邊界 千七百公尺之際、其中一名在排槍掃射之下、衛至前哨求助、當蘇聯救護隊趕至襲擊之處、僅發見若干砲彈箱、少數砲彈及血蹤、另一紅軍顯係被殺或被傷、並被彼等携入滿境、蓋尚有馬蹄足跡可見也、拉衣維特要求追查並處罰罪犯、並要求禁止以後發生同樣之侵犯行爲、（十一日塔斯電）

（莫斯科）今夜、報載稱、最近日滿軍侵犯蘇俄邊疆及擊斃蘇俄邊防兵案、駐東京之蘇俄大使已向日本外務省提出嚴重抗議、抗議書略謂、本月三日上午九時日滿軍侵入蘇俄邊疆達一英哩之遠、然後向蘇俄邊防二守衛開火、當時蘇俄防守衛並未還擊、僅派一人奔赴後方報告、待後方增援隊伍趕到 則僅見地上血跡殷然、而該守衛已不在該處、可見該守衛已爲日滿軍擊斃、然後拖入「滿洲國」境云、（十一日國民社電）

（東京）六月三日俄滿東部國境密山近發生日俄軍隊衝突事件、蘇日俄使館萊希參事十日訪問外務省東鄉歐亞局長、提出抗議、並要求引渡被日軍捕去之俄兵數人、外務省於十一日正午發表談話如次、據駐滿南大使公報、日軍守備隊六月三日警備滿境內、突被侵入滿境之蘇俄紅軍射擊、日軍不得已還擊 驅逐俄兵于國境外、當時遺棄重傷兵一人、（至後死亡）與軍馬兩匹於國境以內二百米點、此事件在滿國境內發生係明白之事、日日軍應戰係正當防禦、日軍當局五日命駐哈爾濱特務機關長對俄駐哈總領提出抗議、然俄總領以未接報告爲理由、迄今保留答覆、外務省現已訓電南大使 現地進行交涉 以謀解決、（十一日日聯社電）

若干黷武國家

將引起二次世界大戰

赫爾警告

◉美國吉士德 國務總理赫爾在此間本屆凡尼亞州陸軍大學畢業典禮演說、出警告、謂「若干國家」傾向於炫耀兵力、或軍人把持外交政策、此將爲第二次世界大戰之先聲 赫氏並云、「軍人把持一國之外交政策 吾人今已數見不鮮、故凡能認清此足危害國際安寧之國家、應將黷武戒首 向世人明白揭示 且以其全力、將兵兇戰危不戰自焚之說、嚴爲之誡、今日吾人見若干國家之軍閥 如欲戰前之情形、竭力歌頌戰功 使民衆祇知軍功爲唯一之目的、而此種軍人復整軍經武、使國內之生產力量、瀕於難堪、一國增加軍備 他國亦起而效尤、循環不息、非至經濟自殺不止」云、按赫氏之言論適發於日軍在華北跋扈之際 殊堪注意也、 ◉美國務院近來密切注意遠東問題、其焦慮尚隱而不露、一般人以爲今日赫氏之演說、係初次承認此種焦慮云、（十日國民電）

◉吉士德 美國務總理赫爾今日對本雪年凡尼亞陸軍大學畢業禮演說 謂軍備擴大不已、爲世界和平經濟安定與國際睦誼之危害 美國以扶助他人阻止戰爭保持和平而不惜棄美國固有非義爲政策、若干國內備戰工作、現幾已達於摧毀其國內生產力之程度、凡了解此種危險之國家、必須對於備戰者大聲疾呼 使之覺悟佳兵不祥云、（十日路透電）

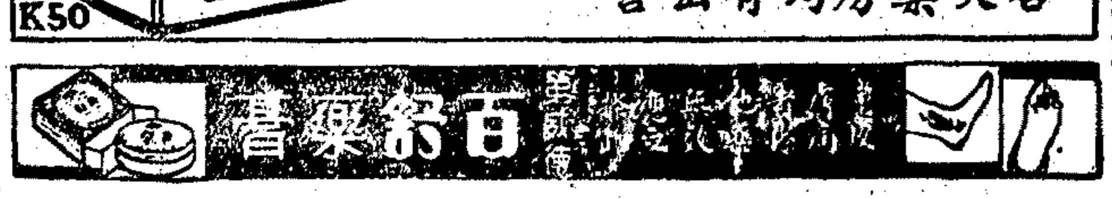

施公使演說

中國愛好和平

惟時受軍事侵略

◉美國葛林納爾 中國駐美公使施肇基今日在葛林納爾大學畢業典禮中演說、稱「中國人民性好和平、時爲軍事侵略所蹂躪、故吾人已深知整理軍備之必要、而吾人目前所進行者原爲自衛而已」云、施氏復聲稱中美兩國間之諒解、畢業禮結束之時、葛林納爾大學並以榮譽博士學位贈予施公使、（十日國民電）

美銀派議員

會議宣布延期

研究提高銀價

（華盛頓）原定今日舉行參院銀派會議、現以不足人數、特由民主黨參議員麥加倫宣布延期舉行 按此會之召集、蓋在討究抬高銀價、使達每盎斯一元二角九分之價值者、（十日國民電）

（華盛頓）據財部今日公告、五月底爲止市上流行之銀幣、總數約有九九二·〇二〇·三九九元、此數與四月份比較 增一二·〇〇〇·〇〇〇元、計每人手頭之所有、已自四三·一二元增至四三·五三元、再則現今所有之貨幣總量爲一四·八一一·七四〇·三三七元、而去年度之貨幣總量則爲一三·五六〇·〇五一·九二四元、（十日國民電）

德宣傳部長談稱

不能進攻蘇俄

然對互助公約則懷疑

（倫敦）德國宣傳部長郭培爾應新聞紀事報駐柏林訪員之訪問、發表談話、略謂德國不能進攻蘇聯、且亦不願進攻蘇聯、德俄信仰互不侵犯公約、然對於互助公約、則不能不有所懷疑 蓋訂結互助公約規定准許法蘇軍隊 以援助德國防禦略國爲名 開入德國領土、此種公約、殊非吾人之所需也、吾人以爲一切國際爭執 均應在可能範圍以內、使其局部化、各項國際爭執、倘不能由一部分國家自行解決、而須由各國集體解決、則必無局部化之可能、就德國方面而論、吾人已準備使法德兩國獲得更善之諒解、惟法國欲克服法德兩國間難測之問題、蓋內政變幻無常、則實爲困難之問題、若則非有强有力之人物不可也」云云、（十一日哈瓦斯電）

戈林謁希特勒

海軍會議代表亦往見

（柏林）希特勒元首本日午後延見航空部長戈林及軍縮問題專使李本特洛浦、戈林以彼在匈牙利、保加利亞及南斯拉夫三國談話結果、向希氏提出報告 李氏則以倫敦英德兩國海軍談話情形報告元首、（十日哈瓦斯電）

希臘復辟問題

總選結果雖揭曉

前途局勢尚難確定

◉雅典 帝制派在此次總選舉中大遭挫衂、僅於三百席中獲有七席、但復辟問題將否因此受嚴重之影響 現尚未悉、蓋政府是否擬舉行公民投票表決該問題、仍不能確定也、諸傳陸長孔第里斯將軍與其他閣員三人竭力擁護共和、而其餘閣員獲衆議員七十人之贊助、將在國會集議時提出該問題、又聞政府擬總選舉正式提出辭職書文後、將附保留對民國宣誓、此說如確、則復辟問題之在國會提出、必不可免 同時希臘尼古拉斯親王語巴黎某報訪員、謂就此次總選舉之結果觀之、希臘人民殊贊成復辟云、（十一日路透電）

◉雅典 希臘國民大會選舉已於昨日辦理告竣、國民大會現定於七月一日召集開會、於選舉最後結果現經徵實、查爾達利斯內閣獲得極大勝利 計國民大會代表三百席中、政府黨共獲一百八十七席、反對 卽僅十三席而已、然僅就所得議席、估計各黨勢力 實有未足、蓋此次選舉投票方法、各區均以得票最多數之政黨名單作爲當選各 所提出之名單、如所得票數最多、而並未超過半數、亦可全體當選 而此外次多數之各黨名單、則一律作爲落選 因此共產黨所得票數、雖頗爲不少而未獲國民大會代表中、則無選者 梅達克薩斯派之保王黨、當選僅十席 而實際所得票數依例計算、亦當遠過於此、此外從前共和派各派黨均不參加投票、故欲明各黨所得票數及其棄投票之數目 則必以此較方可窺見一般、大約至今晚或明日 投票確數方可明瞭、惟國民大會中現端有派反對黨 幾已無立足餘地、則查爾達利斯內閣 自可以絕對自由、採取任何行動、此亦不可謂非政府方面之 大勝利也、（十一日哈瓦斯電）

◉雅典 據官方所 表之數字、前日國民大會選舉、參加投票總數、約計一百零三萬二千人 惟此數經檢查後 尚須加以變更、在一九三三年國會選舉時、參加投票者 則達一百十四萬四千人、此次各黨所得票數 尚未明瞭、在雅典登記選民、有九萬二千人 而參加投票者、則僅六萬人 政府黨在雅典共獲三萬四千五百票保王黨獲二萬二千七百十三票、共產黨獲九千三百零四票、廢票三千三百七十票、又據各報載稱、解決政體問題之公民投票、大約將於九月間舉行 一般人現正盼待國民大會代表向共和憲法宣誓舊國民大會對於政體問題之傾向若何、可於各代表之宣誓以覘之也、（十一日哈瓦斯電）

倫敦財力雄厚

（倫敦）孟加斯德公司 行四百萬磅三厘債券、今日結束 認購逾額、購一千磅債券者僅分得三百磅、倫敦有可供投資之財力、于此可見、（十一日路透電）

羅馬尼亞

青年效忠國王

四萬餘人整隊致敬

◉普哈勒斯 當中今日 行盛大之宴會慶祝加樂爾國王二次回國登極之五週年紀念、軍政大員及社會名人在座者甚多由泰勒斯戈 首相致詞、傳達全國人民之賀忱、並稱全國青年一致效忠 王云、加樂爾國王致答詞、稱青年係國家之柱石 故其關切彼等之修養焉、旋有青年團員三萬人及軍事訓練所人員一萬四千人將隊行經于前示敬、國王並接受羣衆之熱烈祝賀、（十日國民電）

巴玻停戰協定

交戰國承認夏汀生主義

（華盛頓）大厦谷戰爭解決方案、係以議定書形式出之、規定以十二天爲限、由雙方當事國結束停戰 談判以二十天爲限、由當事國國會批准和約、幷以九十天爲限 當事國軍隊當分別復員、當事國幷應在九十天之內、直接進行談判、屆時直接談判若果失敗、則以爭端提付海牙國際當設法庭裁判 此項議定書 共分五條、

第一條規定玻巴兩國 接受議定書之後、阿根廷國大總統、應立卽召集和平會議傳各當事國直接交涉期間、與之合作直接交涉、務當繼續進行至有成就之可能時爲止 直接交涉若果失敗 則和平會議應使爭端提付海牙法庭之後、始可結束工作 又當事國應于河道運輸與商務關係、亦當在和平會議中討論之、

第二條係將停戰條件加以確定、幷規定由中立國遣派軍事委員團前往交戰地點以勘定交戰國現行陣地、而加以担保、交戰國幷應約定日期交換俘虜、中止攻擊、且不增添軍備、

第三條規定交戰軍隊、應于九十日之內復員、幷將軍額減至五千人之數、

第四條規定、交戰國重行聲明接受美國前國務卿史汀生在一九三二年八月三日所發之宣言、

第五條規定、交戰軍停止開火、暨議定書生效力時所當採用之手續、但停止開火日期、尚未加以確定、

美國國務院幇辦稱書威爾斯、與玻利維亞代表會晤、一般人希望和約卽可簽定、他日舉行和平宴會、雙方當事國代表、均可出席參加、（十日哈瓦斯電）

◉阿根廷京城 玻利維亞政府頃令駐阿代表團 對于大厦谷議定書草案若干點 向各中立國要求說明、美國駐巴西大使吉白遜、由巴西京城趕來參加中立國代表會議、頃已出席、（十日哈瓦斯電）

英意對阿糾紛

◉薩薩里 墨索里尼首相今日在此向薩丁尼亞黑衫黨員發表熱烈之訓話、謂「吾人已作應付戰爭或和平之一切準備、吾人將利用吾人之力量、以引導國人儕於强大、如遇必要、則吾人必能衛戈作戰、以捍衛國家、而光榮國旗」云、演說之時、墨氏雖曾譏及「所謂國外之言論」、一間接諷刺英國、然其阻止意國報紙反英宣傳之禁令則仍嚴密執行云、（十日國民電）

◉巴達維亞 意政府欲在此招募數千當地工人、以便在非洲索瑪利蘭建築道路、但荷屬東印度政府已拒絕之、以爲此舉與政府招工政策抵觸（十一日路透電）

◉羅馬 據此間意報載稱、阿比西尼亞國王最近出游哈拉省、會對回教各酋長發表談話、一方允將該省行政加以改革、他方則自稱爲菲洲唯一之皇帝、亦爲全菲洲人之領袖、卽在白人統治下之菲洲人、亦欲領導之、蓋以此等白人不僅欲進攻我人之宗教、並欲進攻汝等之宗教也云、意報以爲阿王所以發爲如此議論者、蓋以哈拉省之埃及人與回教徒惡感甚深、欲使該省作爲對抗意屬索謀里蘭之根據地、並欲挽救該省回教徒歷來對彼所採之游離態度、不能不先則調和埃回居民之情感、繼則對於該省人民、作一般的籠絡也、（十一日國民電）

蘇聯用飛機播種

（塔斯社五月十六日羅司妥夫通訊）北高加索古班地方之米穀集體農場於一九三一年首創用飛機播種、當時播種面積爲十三黑克脫、試驗結果甚佳 故今大規模進行、此種佈種方法甚爲有利 蓋當春季開始 土壤尚甚潮濕之際、飛機卽能開始工作、而且多 經驗、證明此種過早之佈種 大半皆能收得良好結果、此種播種方法、主要用於烏克蘭、北高加索及瓦爾加河等、栽植小麥裸麥之區域、目前飼料之播種亦已完竣、本年飛機播種面積將達十萬黑克脫、此種播種方法在過去曾得良好結果、今擬蓋余野之濃密青苗亦正證明此種事實云、

"FIXEM"　廢生　滅蟲藥水

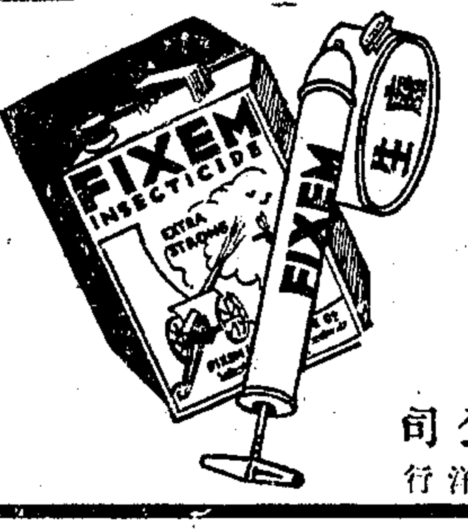

請購廢生滅蟲藥水以省高價的浪費。經一次之試用，則君必深信廢生為市上最優良之滅蟲藥水。如不十分滿意。立可償還君錢。

廢生係一最經濟的滅蟲藥水。能殺一切蟲類，決不沾染衣裳器物。香氣之佳，各大百貨商店、藥房及德士古汽車油處均有出售。

廢生滅蟲藥水公司　獨家經理・施毅德洋行

各大藥房均有出售

振作膽汁　不需輕粉

於是君可躍然起床　大有力足推倒公共汽車之勢

君如覺得煩燥抑鬱，所向不懌。切勿吞服多量鹽質，石蠟油，礦泉水，美味瀉油，或猛性瀉藥。以期忽然甘和爽健，精力充沛。

上述種種藥品，決不能如此見效。以其僅足促進腸部之蠕動而已。但僅僅蠕動。固未探入病源。要知君之所以萎靡不振。其病乃在肝臟。每日之間，肝臟須分泌膽汁兩「品脫」注之腸部。

此種膽汁如不暢流。則食物便不消化。而在腸中腐化。於是胃中氣體作脹。口味膩濇，口氣穢臭，皮膚時生斑疹，頭痛體疲。而全部體系均受害矣。

欲使兩「品脫」膽汁暢流，俾得精神活潑潑地。必有賴於著名見效之嘉德紅包補丸。此丸含有神妙無害作用溫和之植物精華。當其使膽汁暢流之時。效力殊為驚人。勸君切勿隨俗苟同。請服嘉德紅包補丸。此乃穩得健康之著名妙品。並請認明包裝上之嘉德字樣為記。

CARTER'S LITTLE LIVER PILLS

驚人的三種奇藥

科學遺精聖藥　青春夢

補腦奇藥　腦特靈

滋補良藥　猛虎乳

專治有夢無夢色傷或過勞遺精。早洩失眠等症。遺精限一服奏效。失眠保即晚見功。無論新起久患包可斷根。每瓶大洋一元三角正。

此藥能改造人腦。補充腦力。專治腦力不足神經衰弱之症。凡用腦太多勞思過度。以致記憶薄弱思想遲鈍者。服之即能完健如初。每瓶大洋一元四角。

此藥用科學新法提取純潔之虎乳新鮮之魚肝油再參以名貴藥品變煉而成。其中含維他命最富。功能美容健體潤肺除痰。凡血衰體虛肌肉黃瘦以及肺癆久咳服之確有意想不到之奇效。每瓶大洋二元。

上海北四川路二百六十號　會豐商店總經理

香港永樂街十一號　大中洋行代理

分銷　先施公司　永安公司

廣州卜九路　廣州高第路　汕頭居平路　梧州小南路　廈門中山路

[倫敦]墨索里尼最近表意國儘可不顧國外輿論之言論、每日電訊加以痛切之批評、該報以為意大利欲增兵東非自不妨繼續為之、唯此等耀武揚威咄咄逼人之議論、則應迅速停止、墨氏以為唯意大利有決定本身利益之權、然事實上並不如是、蓋艾登早已指出、遠一九〇六年英法意三國應協商也、且意大利與阿比西尼亞皆為國聯會員國、兩國糾紛理應聽國聯和平解決、最後、該報聲稱、意大利如果實如墨索里尼所謂、國際輿論可以毋庸顧慮、國際義務儘可棄置不顧、則必將造成極大之錯誤也云、（十一日國民社電）

各報評論意大利與阿比西尼亞之爭端、均皆表明輿論所抱憂慮之念、並謂意相墨索里尼蔑重國際義務、不可出以冒昧行動、每日電訊報載稱、墨索里尼所作演說、不論其目標何在、要不足以安定人心、上星期六日包爾溫首相演說中、曾有語、「獨裁政府可作出人意外之舉動」、甚望其言不中、往者各國佔據殖民地、祇求達到目的、不暇選擇手段、誠無可諱言、但自凱洛克非戰約禁止以戰爭為國家政策之工具、主張以和平方式解決爭端之後、今昔情勢、迥有不同、何況意國業已接受國聯會之調處、又安可食言而肥、甚或向輿論挑戰乎、云云、

十一日哈瓦斯電）

◉羅馬　墨索里尼首相之演說引起極大之國際反響、巴黎時報稱、墨氏之演說確係軍事性之訓話、意欲鞏固「意國將自謀救濟之道」之原則、並表示意國人民堅強之意旨、意國充分準備應付險惡之時局、非至意大利阿比西尼亞問題解決不止云、透納報批評墨氏之演說稱、阿比西尼亞造成政局之嚴重、法國與此並無直接關係、但此項爭執或將影響法國之政策、羅馬視意阿衝突係國內問題、其他方面則認其為國際問題、此種見解之不同、或將引起嚴重之爭執云、倫敦晨報發載墨氏演說、並加以解釋、稱墨氏之演說表示意國定欲自任裁判、並欲確知將來之結果云、瑞德里各報亦一致發載墨氏之演說、VBC追述香爾斯爵士以英兵四萬人屠殺四千阿人及齊沃杜勒自殺之事實、稱彼時英國之威望發生動搖、目部落民族監禁英國領事、又未能迅速使英國滿意、故英國不得不懲戒、阿比西尼亞、今意阿衝突亦復類此、但英人自謂意國之計畫與論大起恐慌、實屬難解、關於艾登主張將此事由國聯處理、則該報稱事實甚為明瞭、阿國因國聯之奴隸貿易及恐怖局面、毫無加入國聯之資格、意之反對此舉、正與英國反對公斷其殖民地之問題無異云、（十一日國民電）

俄捷表示對世界和平驚惶

互助公約交換正式文件　並擬加強兩國文化合作

[莫斯科]今日此間發表關於捷克外長皮尼士博士報聘莫斯科事之公報、表示蘇俄與捷克代表對於世界和平益具驚惶之情感、尤其因若干國抗拒集體保安之國際計畫之故、公報又稱、皮尼士博士在莫斯科與李維諾夫・史太林及莫洛托夫之談話、曾以完全諒解之精神進行之、兩國代表甚注重集體保安制之得有實效之總實現、兩國代表皆重行聲明其本國政府繼續努力掃除此種廣大保安制上一切障礙之決心云、（十一日路透電）

[莫斯科]捷克外長皮尼士及蘇聯諸領袖、皆承認世界和平命運之不安心理、近年來已圍繞歐洲各國、不特不曾消退低落、且日趨強化、為保障歐洲各國之安全、日內瓦各政治家在迭次國際會議之中、曾提出多項辦法、但皆蒙阻撓、從此點觀察、則不安心理之強化、尤為明顯、當皮尼士與李維諾夫・史太林及莫洛托夫會談之際、對於歐洲之國際形勢、曾從和平利益之觀點出發、作審慎之考察、兩國代表之意見、皆一致承認、在和平不可分性之基礎上、積極實現集體安全之綜合組織、在目前實屬異常重要、兩國代表更一致承認、目前正告成功之法蘇互助公約及捷蘇互助公約、為前項組織之部份實現、彼等並一再申言、本國政府、決定努力掃除實現集體安全之較大組織之障礙、為歐洲各國之利益、努力促進和平、為兩國合作之基礎、根據此種相互間之了解與信任、李維諾夫・史太林・莫洛托夫及皮尼士四人、對於捷蘇兩國間相互關係之現狀、以往數年兩國親善所造成之巨大功績、以及以促進世界和平為目的之兩國合作之結果、皆表示充分之滿意、兩國代表承認兩國政府所訂之公約與協定、已為兩國合作之延續及經濟關係之發展、立定鞏固之基礎、兩國科學文學藝術各界之有組織的親善、彼等亦付以深切之注意、且已決定委託兩國已存或將建立之通訊機關、負責計、各種必要之具體辦法、以實現兩國追求加強雙方人民智力合作之目的、皮尼士與李維諾夫已交換蘇捷互助公約之正式文件、一如本年兩國所已簽訂之貿易航運等等其他協定、（十一日塔斯電）

中英緬滇勘界

[日內瓦]中英兩國政府前於四月九日互換關於滇緬勘界問題之照會、商定組織一勘界委員會、赴當地勘定雲南省與緬甸未經劃定之南段疆界、該委員會共委員五人、中英雙方各指派兩人、另由國聯會行政院主席指派中立委員一人、擔任主席、茲悉國聯會行政院主席土耳其外長魯舒第已指派瑞士伊舍林上校為中英勘界委員會主席、按伊舍林曾任伊拉克與敘利亞界務調查委員會主席、嗣後又任伊拉克敘利亞劃界委員會主席、奉派後、不久即將赴中國、會同中英兩國委員、於十一月間赴當地開始勘界工作、（十一日哈瓦斯電）

孔祥榕視察冀魯黃河工程

[開封]孔祥榕十日晚赴貫台、轉冀魯視察黃河緊急防禦工程、行前召集張廣愚・尹任先・陳汝珍・張含英・黃沁採料委會主任董兆麟、工賑組干郁廢等、商討㊀中牟護岸及堤壩整理、㊁陳溜大堤加培、㊂陳蘭蘭考兩汛加培補修、㊃武濕武陟兩汛護岸、㊄武陟滎河堤閘、㊅沁河沿岸等工程、決定撥款購料、即日一律興修、星夜趕築、（十一日專電）

[開封]十一日黃利會助理工程師李漢賢、帶員夫赴制頭、恢復水文站、副工程師張韶璐赴陝吳堡綏德等處、設水文站、俾得系統紀載、（十一日專電）

[濟南]孔祥榕定十二日偕魯河局長張連甲、由濮陽東、沿河視察、至濟南并赴海口視察、魯黃河春廂土工、大致完成、上中游民埝、亦完百分之九五、（十一日專電）

[開封]孔祥榕十一日視察華洋缺口、九股路等工程、晚宿濮洋、勘金堤、定十二日沿河北岸下行、魚河局已派船駛迓、（十一日專電）

中美無綫電貿易協定　海牙公斷我國勝利

◉海牙　今日此間公斷者判決、依照中國與美國所訂之無綫電貿易協定、美國無綫電公司雖佔優惠地位、但不妨礙中政府另與麥凱無綫電司另締合同云、（十日國民電）

魯皖閩災重　電京請款救濟

[南京]賑委會接魯皖兩省電告、久旱未雨、災情已成、請統籌救濟、又閩省電呈、水災嚴重、餓莩載道、請撥款救濟、已轉送旱災救濟會核辦、許世英到京、即為此事、（十一日專電）

[南京]振務委員會籌得賑款一十七萬、分配如下、魯一萬、冀一萬五千、豫五千、蘇三萬、鄂六萬、湘一萬、皖六萬、浙三萬、贛一萬五千、閩五千、派貝克顧問及副幹事長余紹武、赴各省查放、（十一日中央社電）

[福州]政和霪雨匝月、發生空前水災、損失十餘萬、災民待賑孔殷、省賑務會擬籌款賑濟、（十一日中央社電）

[南京]中央農業實驗所息、近據報告、蘇省武進溧水南匯泗陽如皋等縣、已發現蝗蝻、京八卦洲亦有跳蝻發生、不久即將羽化為蝗、（十一日中央社電）

[鎮江]鎮揚各縣已兩月不雨、旱象已呈、晚禾待插、早稻將槁、河水已涸、（十一日專電）

[鎮江]韓國鈞等十一電省廳、請於高資所屬救牛港七里閘等處、開洪吸收湖河濟運、急救運東十數縣田方、省府已電在淮陰之沈建廳長、就近辦理、（十一日專電）

魯大慘案　明日起發恤金

[濟南]淄川訊、魯大善後委員會、今開會、通過撫恤辦法、每人給二百三十元、十三日起、放、樹立紀念碑、刊殉難者姓名、候撈屍移設公墓、并舉行追悼會、（十一日專電）

蘇省政府例會

[鎮江]蘇省府十一日例會、決議、通過農倉業經營暫行辦法、將淮陰區感化院組織規程、及經費預算、二、通過泰興江浦武進灌雲等縣二十四年度地方總分預算、三、成立蘇省委任公務員資格審查委員會、其事務由縣長及甄審委員會兼辦、四、洪湖大堤工程費八萬三千二百餘元、准在導淮入海工程預備費項下開支、五、准在二十四年度預備費項下支撥省會救濟院修理費四千元、（十一日中央社電）

鐵路建設公債　首次還本抽籤

[南京]鐵部第一期鐵路建設公債、第一次還本抽籤、十一日下午三時、在京銀行公會舉行、曾仲鳴主席、採末二字中籤法、分兩組輪流抽籤、一組為一千元五百元票、中籤號碼為〇八・一八・二七・四一・五五・六四・債票各二百六十張、還本五十四萬元、二組為百元票、號碼為一九・三一・三三・五二・七一・七四・九六債票二千一百張、還本廿一萬元、（十一日中央社電）

財政收支　系統法已審竣

[南京]財政收支系統法、立法院十一日中、續開審查會議、已審查完竣、即提本週大會、（十一日專電）

[南京]財政收支系統法第十四章以後各條文、前經院會保留、重付羅鼎等二委審查、各委十日開會、已將保留各條文審竣、正草審查報告、呈本週院會續議、又修正後之破產法初稿、各條文整理完畢、下週院會準可提出審議、（十一日中央社電）

郵儲局　辦理蘇浙農貸

[南京]郵儲局農貸放款、已先在蘇浙兩省辦理、刻崑山已設放款辦事處、放款總額二十萬元、並將復在嘉興太倉湖州等地籌設、（十一日中央社電）

日本羣馬縣　降直徑二寸之大雹

損害約值一千萬元

◉前橋　羣馬勢多郡及馬羣郡等處忽於十日午後二時半頃雷雨大作、復於四時頃降雹、其直徑在二寸以上、為從來所未曾見、且連續降下約三十分鐘、該地方之麥禾均被蹂躪殆盡、此外如雜糧等等亦幾於全滅、同時山林中之鳥類被擊斃者數十隻、並殃及草野之蛇、至於民房屋頂被擊潰者更不可勝數、其狀極慘、其餘如羣馬郡澀川地方亦降鷄蛋般大之雹、連續降下約三小時、農產品亦有全滅模樣、其他地方之被害面積合計達數千畝地、其損害當在一千萬元之譜、（十一日日聯電）

為母須知

留蘭氏留蘭香糖　能使齒牙發育　強固牙齦永保潔白

請用留蘭氏以增康健

認明留蘭香糖字樣　庶免劣等偽品冒充

價格現售小洋

七區監署經費核准

月各支五千二百十三元

[南京]監察院所轄七區使署、除甘寧青區外均已呈院報告、正式成立、本年度使署經費、中央在總概算案內、已核准七區、各月支五千二百十三元、二十三年度原設八區、計劃中尚餘之一區、幷經核定緩設、至審計部所轄五審計處、經費照舊、其餘緩設、（十一日中央社電）

[北平]河北區監察使署、今日下午開始辦公、周利生親自指揮佈置、（十一日專電）

[北平]冀監署十一日午假中央飯店辦公、市府所撥之市參議會舊址、因社教人員養成所尚未遷移、須稍緩數日着手佈置、（十一日中央社電）

各省準期實行　三級三審制

[南京]現各省呈覆經司法部決定於七月一日實行三級三審制法院組織法者、計有江・浙・皖・贛・魯・鄂・湘・豫・冀・陝・晉・閩・甘・察・十四省、因準備不及准予緩辦一年者、計有寧・黔・桂・粵・四省、尚未呈覆決定者、有新・綏・青・滇・等省、聞首期未能推行、各省至遲一年後務須完全實行、（十一日中央社電）

[北平]冀法院定七月一日起、實行三級三審制、平地法院簡易庭決七月一日撤銷、（十一日中央社電）

馬步芳就青省保安處長

◉西寧　馬步芳十日晨九時、就保安處長職、各界參加者極踴躍、中譚克敏主席、馬處長即席報告、對地方當保衛、副中央與當地民衆之重托、（十日中央社電）

粵省府定期發行　二期金融庫劵

[香港]粵省府十一日通過第二次短期金融庫劵五百萬案、定十九日發行、（十一日專電）

孔祥熙返京出席政院會議

[南京]財長孔祥熙十一日到京後、出席行政院會議、到部處理公務、孔本擬下星期返京、接汪院長電請提前來京、孔于行政會議後、與汪院長詳談財政上及滬金融一切情形、孔氏此次在留京四五日始赴滬、（十一日專電）

外部首批裁員已發表

[南京]外部為適應新預算、斟酌裁員、十一日首批發表、條約委員陳漢翰・夏奇峯、朱應杓等五人、另候任用、其他各司科職員、亦將考核成績、分別裁減、預計裁去五十餘人、（十一日專電）

國際商業電訊

—六月十一日路透社特約商情電—

金銀

▲倫敦金價　今日為一百四十一先令十便士、與昨同、▲倫敦銀市　今日略漲、現貨為三十三便士一八七五、期貨為三十三便士四三七五、均漲半便士、印度購進、中國買進而復售出、售者不多、▲芒特里銀　今日期貨開盤微漲、購者與售者雙方價格相差頗遠、

滙兌

▲英美　倫敦外滙市場、今晨甚形平穩、價格起落甚微、英美滙價開盤、為四元九角一分三七五、與昨日美英收盤價同、第一小時內跌去半分、午後　時回起一二五、而為四元九角一分二九、▲英法　開盤價為七四佛郎三一、低去三磅音、第一小時內續跌九磅音、午時回起六磅音、午後一時未動、　時再漲六磅音、而為七四佛郎三八、

棉麥

▲紐約棉市　開盤高起數磅音、但商人甚為持重、腳地並不十分堅強、北加羅里那州有果蛀蟲害說、但氣候報告則已表示進步、開盤後第一小時內市價鬆動、而跌至昨日收盤價格、▲利物浦棉　今日稍形鬆動、午後一時七月期價爲六・三四、跌去兩磅音、▲芝加哥麥　今晨開盤時有氣候起色之報告、然因政府昨日所發表利於多頭之報告、價格微漲、但開盤未久、人心轉疲、售出增多、雜糧與小麥同一步趨、惟近期因需求良好而形堅穩、▲利物浦麥　今日微漲、因美國農產局之報告利於多頭也、午後一時七月期價爲五先令五便士二五、漲三七五、

橡皮

▲倫敦　今晨市況清淡、午時七八月期價爲六便士一五、與昨收盤價同、▲紐約　今日市況清淡、開盤微跌、後乃穩定、

證券

▲紐約　今晨市場開盤時續有漲風、因投資需求頗多也、公用事業股票、最爲人所注意、銀礦股票亦因白銀漲價而有起色、惟通用汽車與鋼業股票等、則價值趨落、道瓊斯三十種實業股票平均價格、爲一一六・零八、漲十九磅音、茲將紐約證券市價列左、

	七日收盤	今日開盤	一時
美國冶金	四三・二五〇	四三・五〇〇	四四・〇〇〇
紐約煤氣	三三・七五〇	三三・八七五	一四・五〇〇
電廠股票	七・七五〇	………	八・〇〇〇
通用汽車	三一・一二五	三一・一二五	三〇・八七五
國際電話電報	八・五〇〇	八・五〇〇	八・五〇〇
鋼和電影	四〇・七	四一・〇〇〇	四一・〇〇〇
孟高華百貨公司	二五・〇〇〇	二五・二五〇	二五・三七五
紐約中央鐵路	一六・五〇〇	………	………
紐約遜賽油公司	四九・二五〇	四九・五〇〇	四九・三七五
美國鋼鐵	三一・八七五	三一・八七五	三二・〇〇〇

▲紐約物品市價

	七日收盤	今日開盤	十時四十一分	十一時	十一時廿分
七月期棉花	一一・六四	一一・六〇	一一・五七	一一・五四	一一・五五
十月期棉花	一一・三〇	一一・二九	一一・二六	一一・二三	一一・二四
九月期芒特里銀價	七四・一〇	七四・四〇	—	—	—
七月期橡皮	一三・七三	一三・六五	一三・六八	一三・六九	一三・六九
九月期橡皮	一三・八六	一三・七八	一三・八〇	一三・八〇	一三・八三
七月期芝加哥小麥	八三・六五	八四・〇〇	八三・七五	八三・二五	八三・〇〇
七月期溫尼偏小麥	八三・二〇	八三・五〇	八三・五〇	八三・〇〇	八三・二五
七月期芝加哥雜糧	八二・三七五	八二・三七五	八二・三七	八二・〇〇	八二・〇〇
七月期紐約糖價	一・三五	一・一三	—	—	—

許世英抵京謁于

[南京]許世英十日抵京、十一日上午謁于右任、擬十二日晨謁汪院長、商請農賑貸款及黃山款事、（十一日中央社電）

防止安南煤米傾銷　政院令各部籌議

[南京]行政院以越約簽訂後、安南白煤及米進口稅減低、為防止傾銷及影響國產米煤銷路、曾令財實鐵交等部會商救濟辦法、實部已 梁上棟與財鐵交各部先行接洽、俟商有辦法、再集會討論決定、聞所擬辦法、約分二點、㊀減低米煤進口稅率、及　軌運費、㊁聯合各商組織有系統之運銷機關、（十一日專電）

財部　稅務署整頓烟酒稅

[南京]財部稅務署、呈准召集蘇・浙・皖・贛・鄂・豫・閩・魯・冀・湘・等省印花菸酒稅局長 會討論菸酒稅整頓辦法、已電各局長就各該省情形擬額支配、妥為規劃、備具議案、於本月二十日來署出席、（十一日專電）

廿一省納租方法統計　錢租穀租分租

[南京]中央農業實驗所調查之察綏寧青甘陝晉冀魯蘇皖豫鄂川滇黔湘贛浙閩粵桂等二十二省錢租穀租分租、三種納租方法所佔之百分率、均已統計完竣、結果以穀租為最多、佔總數百分之五十一、分租次之、佔百分之二十八、錢租最少、佔百分之二十一、至就各省分別觀之、則寧察兩省以錢租為主、綏青豫黔四省以分租為主、其餘各省以穀租為主、（十一日中央社電）

印刷業購鈔票紙　須先呈財部核准

[南京]財部令各省市縣商會、嗣後印刷業需購買鈔票用紙、須先呈部核准、轉由中央銀行信託局轉為購買、否則即由海關全數扣留、（十一日專電）

內部促各省市　速完成地方自治

[南京]內政部以明年四月、為訓政結束憲政開始時期、函各省市即速完成地方自治、（十一日專電）

皮病不論輕重必須治以上等藥膏方能速愈而無滋蔓或轉劇之虞

兜安氏馳名藥膏

爲市上之最佳者藥質功效遠勝他藥凡患皮病搽之必愈而奏效之速無能出乎意外以其確有他藥不及之效雖極頑固之皮病每多治愈曷購試之

上海江西路第四八九號 兜安氏西藥公司

長安公墓

○土地高爽 ○深不見水 ○水陸交通 ○運柩便利 ○章程函索即奉 ○穴基丈二長八尺闊 ○停柩殯所不取分文 ○每穴價目洋四十元 ○代築碑墩堅固美觀 ○孩穴價目洋卅二元 ○立案完備永久保管

事務所 法租界天主堂街興業里電話八三一七九號 一切事務請概與本公墓事務所接洽

再本公墓如蒙各界認穴繳款及委託代辦工程等、據由董事長暨會計董事簽名蓋章爲憑、否則無效、又一應穴戶需要業經添購地畝擴充墓穴特此附啓

上海棋盤街 朱大普和

婦科聖藥 **烏雞白鳳丸**

功能 調經種子 活血强身 赤白帶下 剗除隱病

請注意：**利己利人之職業**

金針術職業高尚、獲利甚豐、無論何種病症、輕者一次而愈、重則五六次即愈、可抵萬病一針、手術簡便、學習甚易、治病不費分文、本社印有金針療病奇書、奉贈各界、函索附郵五分、▲江蘇無錫南門中國鍼灸學社

同樂社 **書畫展覽會** 古玩瓷器古書碑帖等

▲日期六月十二日十三日 ▲地址上海西藏路寧波同鄉會樓下大廳

華商紙廠請增洋紙進口稅

【南京】上海華商紙廠聯合會、以外紙進口稅輕、金價暴跌、華商紙廠疊受壓迫、請行政院將洋紙進口稅予以加重、政院交財部核復、（十一日專電）

萬國房屋建築會議 范文照出席

【南京】國際房屋建築會議、七月十五日在倫敦舉行、內政部得建築師范文照同意、聘爲參加該會中國代表、范氏十一日由滬來京、辦理出國手續、由滬十六日放洋、（十一日專電）

救濟失業華僑委會 僑委會裁撤

【南京】僑委會附設之救濟失業華僑委員會、因經費縮減、決定裁撤、現已辦理結束、僑樂村事務、改由僑委會接辦、（十一日專電）

京市趕辦土地登記

【南京】京市土地登記期限、原定二十五年底完成、現因奉蔣委長電、令飭將期限酌爲縮短、擬改定限於二十四年度內辦理完成、並擬俟二十四年度京市新預算確定後、對土地處組織略加擴大、（十一日專電）

照軍運轉賬法辦理 勦匪軍電記賬

【南京】交部以勦匪軍電記賬報告、如何核銷、請行政院核示、經各機關審査結果、決定照鐵部軍運轉賬辦法辦理、十一日政院核准照辦、（十一日專電）

育苗造林實施要點

【南京】中央民運會特製育苗造林實施要點五項、函各省市黨部遵照、努力推行、其大要爲㊀各省市各設苗圃一處、㊁即着手育苗、㊂每年派員巡視苗木、㊃常請專家演講傳共愛護苗林、㊄應由富有經驗同志担任苗圃管理（十一中央社電）

【南昌】建廳長龔學遂談、本省年來提倡造林、不遺餘力、省設七個中心苗圃、每縣至少闢十畝以上之苗圃、全省七十餘縣、已植千餘萬株、並舉行各縣植樹競賽、成績優者、分別給獎、以資鼓勵、（十一日中央社電）

京新聞界追悼胡伯玄

【南京】京新聞界同人、十一日晨九時、在華僑招待所舉行胡伯玄君追悼會、到中委葉楚傖陳立夫及各報社共三百餘人、由葉主祭並致詞、由東若報告事略、來賓演講、胡弟致謝、禮成散會、（十一日中央社電）

皖盱眙縣停徵商富捐

【南京】皖盱眙等縣征收商富捐、經公民王光炎呈准行政院、令皖省府轉飭撤銷、聞皖省府已令飭撤銷、（十一日中央社電）

【南京】安徽盱眙等縣征收商富捐、經被害人王光炎等呈請行政院、令飭撤消一案、十一日行政院已飭皖省府令各該縣、實行停征、據皖省府電復、已令飭撤銷、（十一日專電）

德實業界宴劉崇傑

【南京】柏林訊、一九三零年赴華之德國實業考察團回德後、組織中國研究會、謀與我國在經濟上有密切聯絡、五月六日晚、該會宴劉崇傑、賓主共百餘人、由萊志曼致歡讌詞、劉致答詞、盡歡而散、（十一日中央社電）

松本今晚晉京訪問

【南京】日外務省遣派來華訪問之松本忠雄已抵滬、連日分訪各方、聞松本定十二日晚乘車來京訪問、約留兩日即返滬、（十一日中央社電）

暹旅行團訪何應欽

【北平】暹羅東方旅行團魏扎爾等一行、日前來平遊覽、十一日上午十時、拜訪何委員長、作普通寒暄、聞該團定十二日赴津、十五日赴滬、稍留即往菲觀光、（十一日中央社電）

【北平】暹羅考察團團員十餘人、今午謁何、並在中南海內遊覽、定今晚離平赴津、（十一日專電）

【北平】蔣夢麟徐誦明梅貽琦等、原定十一日赴京、出席中央研究院評議委員會、頃因聞該會有延期舉行說、臨時中止南下、（十一日中央社電）

谷正鼎離平返京

【北平】谷正鼎謁鐵長顧孟餘事畢十一日晚返京、（十一日中央社電）

韓復榘之行踪

【濟南】韓今早離淄川、過益都昌樂至濰縣、看八一師操練並訓話、（十一日專電）

【濟南】膠路委員長葛光庭由青到濰晤韓、旋返青、韓定十二早在濰點名後、開車、視察坊子高密膠縣等處、十三日到青島、（十一日專電）

徐屬七縣夏防會議

【徐州】徐保安司令部、十一日召集銅蕭豐沛碭邳睢七縣長及保安大隊長舉行夏防會議、到各縣長決議劃七縣爲七個淸勦區、責成各縣軍警兜勦、並取聯絡破除縣界觀念、集中夏防期間臨時民間武力、協同維護蘇北治安、（十一日中央社電）

張公權過徐南返

【徐州】中央銀行副總裁張公權、視察華北各地中央分行營業狀況、十一日午過徐南下返滬、向孔祥熙報告、又訊、中央總行將移設南京、各地分支行依次升格、（十一日中央社電）

川縣市黨委甄別考試

【重慶】川各縣市黨委二三七人、十一日晨八時受黨務工作人員訓練所之甄別考試、及體格檢驗、兼所長謝作民親自點名、各縣委定十三日入所、與日前考取之學員七十七人一同受訓、（十一日中央社電）

川省推行新度量衡

【重慶】省府決實行新度量衡、擬先設檢定所、訓練檢定員、全川分三期推行、（十一日中央社電）

粵桂代表葉琪抵蓉

【成都】李（宗仁）白（崇禧）派葉琪代表來川、謁蔣委員長、葉於十一日上午十時、由漢偕曾擴情乘康道機啓飛、下午二時抵蓉、蔣委員長派參謀主任晏道剛赴機場歡迎、葉下機後、即赴招待所休息、蔣定十二日晨接見葉氏、（十一日中央社電）

鄂高法院裁員

【漢口】鄂高法院大舉裁員、全省共裁六十餘人、武漢兩院佔多數、恩施鄖縣各設高分院、就近受理鄂西鄂北案件、院長人選日內可發表、（十一日專電）

祥安輪失慎案判決

【漢口】鄂航政處經管之祥安輪失慎、溺斃旅客多人案、十一日由武昌法院宣判、肇禍員工七名、各處徒刑二年、（十一日專電）

二十四年度施政計劃 鄂省通過

【漢口】省府遵蔣令、擬定二十四年度施政計劃、十一日經會議通過、大致爲完成七省公路、改進田賦徵收、嚴懲土劣、厲行禁烟各項、即呈行營核定施行、（十一日專電）

何鍵派員赴京接洽財政

【長沙】何鍵派劉鵬年赴京、與財部洽要公、又電歡迎高一涵來湘指導、（十一日專電）

【長沙】總部設軍糧管理處、以謝琦爲處長、運濟軍食、（十一日專電）

湘省府昨宴葉開鑫

【長沙】省府十一晚公宴葉開鑫、（十一日專電）

漢銀運湘接濟市面

【長沙】省銀行由漢運到現洋百五十萬元、接濟市面、（十一日專電）

廬山自來水將放水

◉牯嶺 廬山管理局籌辦自來水、於女兒琴建水池一個、儲水十五萬加侖、山上已遍裝水管、定十五日放水、（十一日中央社電）

廖仲凱柩將北運

【香港】廖仲凱靈柩、定十三日由粵省市黨部省市政府、暨各界聯合公祭後運港、十四日載法郵船亞林美斯號運滬、（十一日中央社電）

【香港】何香凝十一日談、抵省後因病未與友好酬酢、日來已有起色、現定十三日上午十時、公祭廖仲凱、（十一日中央社電）

浙酌撥房捐 補助省會公安局經費

【杭州】杭市年收住屋捐約五十三萬八千餘元、現奉省府令年撥六萬元、補助省會公安局經費、（十一日中央社電）

浙省府通過兩要案

【杭州】省府十一日會議、通過要案、㊀修正通過浙省督察專員公署暫行組織規程、㊁淮率化縣加徵屠宰稅補助教育經費、（十一日中央社電）

運水低落長班輪停航

◉淮陰 運水奇小、淸江閘誌存水一尺六、各輪公司停開長班、並請運工局速閉界首子嬰等閘、以維內河交通、（十一日專電）

沈百先赴宿遷

◉淮陰 蘇建廳長沈百先、因視察沭灌各河工竣、十日晚返浦、十一晨赴宿視察總六塘河、（十一日專電）

淮漣灌 三縣查禁私曬小鹽

◉淮陰 淮漣灌三縣鹽河西岸居民、私曬小鹽日衆、經西壩沈收稅官、報由運署轉財部令各該縣飭屬查禁、邢雲龍縣長比已遵飭所屬協查嚴禁（十一日專電）

命令

國府十一日令、法院組織法定自二十四年七月一日起施行、此令、國際司長朱鶴翔另有任用、朱鶴翔應免本職、此令、

孔祥榕視察豫冀河防

日內往黃河口外視察

開封通信、全國經委會水利委員會常務委員兼黃河水利委員會副委員長孔祥榕氏、日前奉經委會派赴冀魯豫三省視察沿河防汛工作、茲悉本月六日上午九時許、孔氏偕同秘書專員及黃河水利會主任工程司挪戚人安立森、暨河南河務局所派人員、自開封分乘汽車三輛出發、由柳園口過河至陳橋、午後沿河堤西行過封邱境、會經一段堤工、全係沙質、風起沙颺、施工最難、嗣入武陟境、沿沁河東堤北上、査沁水源出晉太行山脈、今夏苦旱、全河已見乾涸、當晚即宿武陟縣城河務局、七日晨七時許、沿沁水西堤轉入黃河二十二年改道之東堤、此行河南河務局長陳汝珍亦陪同前往、沿堤疊石爲壩、據陳局長云、此項疊石、係平漢路局所贈、因該路局鑒於黃河鐵橋上游工程險要、計增爲餘方、爲事前防汛之用、誠屬善舉、此段險工、多築石壩、以阻洪溜、自此以上、河之北有靑山、南有廣武山、可藉天然之勢、以節河流、視察畢、復遵堤返武陟、午後沿沁河東堤南下、參觀河神廟、係當年用治河餘款所建、嗣至黃河橋北岸、見橋墩下拋石頗多、河底淤執甚高、距橋上軌道僅有丈餘、復沿榮澤堤東去、堤面平坦、遍種楊柳、及返河務局後、又沿鄭汎中牟汎各險工地段、均加視察、經黑堈口柳園險工返汴、及抵城垣、已在深夜十一時矣、又訊、孔氏對於河南黃河善後工程、定八日與豫主席劉峙並河務當局、有所洽商、九日視察貫台華洋堤九股路堤防工程後、擬即改乘大紅船沿河東下、直赴濟南與魯省當局商洽河務、並擬親往黃河口外、視察入海之三汶口導治問題、預計月之十八日、可以返汴云、

今日大犧牲

連售三天

老牌 **明星花露香水**

越陳越香 明星花露香水 王曉籟

試用瓶祇售銅元六枚 每人限購一瓶 每日售二萬瓶

發售時間 上午十時至十一時 下午二時至四時止 晚間七時至八時止

上海四馬路山東路口 中西大藥房

魯大開闢小礦

十三處已正式開工 開斜坑亦着手測量 難工撫卹仍無結果

濟南通信、魯大礦井水封慘案、發生已將一月、數百工人、葬身水窟、屍首迄未打撈、工人家屬、每日哭聲震天、備極人間之慘事、對於撫恤問題、公司方面、只允對死難者每人給卹金三百零二元、工人家屬一再要求、毫無結果、礦務副所長宋璧如及董事張叔衡、赴青島向魯大總公司請示、尚無電報到淄、聞九日晚宋張即可回洪山、魯大公司對於開採小礦、不因工人家屬之反對而停止、業於八日已將各小礦、一律開工、計除原定之南北沈馬莊小礦六處以外另在車家莊加開小礦四處、南北沈馬莊各增加一處、計共小礦十三處、此外對於開斜坑排水工程、亦着手進行、業由魯大派測量主任康村率同工作人員李德春‧王士三‧王士貞‧孫草珠等、實行測量、對於修築電車道地點、亦勘定在北沈馬莊之東、預備開斜坑第四層深度一百零十米、不日動工、此工係孫長德所包作、大約最快須四五個月、方可竣工、刻魯大礦井水勢仍繼漲不已、計每小時漲十七米厘、刻已過第四層三米半、距地面尚有一百零七米半、各班對於捐款、仍陸續匯寄、計收到魯大常務董事高慶堂五百元、日人市吉一千元、靳雲鵬一千元、華塢事務所五十元、即分交工人家屬云、（九日）

蘇廿四年度地方概算編竣

不敷之數由財廳籌補適合

鎭江訊、蘇省地方二十四年度概算、早經財廳編竣、收支不敷二百二十萬元、經省府委員會議決、交財廳籌補、現悉財廳以歷年田賦積欠、設法抵借、以資抵補後、已完全收支適合、歲入歲出各爲二千八百八十七萬零四百二十八元、計歲入項下、一‧田賦一千一百九十一萬元、二‧契稅一百十九萬二千元、三‧營業稅四百九十萬六千元、四‧地方財產收入三十四萬六千六百零七元、五‧地方事業收入八十一萬五千四百九十六元、六‧地方行政收入四十萬元、七‧司法收入五十一萬二千四百二十四元、八‧補助款收入二百六十二萬五千九百九十四元、九‧債款收入五百二十萬元、十‧其他收入九十六萬一千九百零七元、總計二千八百八十七萬零四百二十八元、歲出項下、一‧黨務費二十萬三千七百六十元、二‧行政費二百六十三萬四千三百五十一元、三‧司法費二百八十萬二千三百六十六元、四‧公安費三百六十一萬六千五百零六元、五‧財務費一百二十萬零一百六十元、六‧教育文化費四百五十七萬八千零二十八元、七‧衛生費二十四萬三千四百十八元、八‧建設費七百九十八萬二千六百七十元、九‧地方營業資本五萬四千元、十‧協助費六十九萬二千零七十四元、十一‧撫恤費三萬元、十二‧債務費四百三十九萬四千零八十二元、十三‧預備費二十九萬四千零二十元、總計二千八百八十七萬零四百二十八元、收支完全適合、正式成立、歲入部份以田賦爲最多、佔百分之四十一又二五、營業稅佔百分之十六又九九、較過去均增加不少、而歲出部份則以建設費爲最多、佔百分之二十七又六五、教育文化費次之、佔百分之十五又八六、

松江

朱行盜案事主驗傷

浦南朱家行正六圖居民沈寅谷家、於日前被口操土音客音攜帶手槍木棍等、從側門而入、事主沈寅谷現患病臥床、其子憲成爲商夥、故家道中落、盜惑於沈姓有產之傳、故將父子綑縛、憲成兩足軋傷、房內衣布飾物洗刧無遺、繼至同居之族人沈錦明、親戚朱濟成各室搜刦、雖現款祇數十元、而各房內雜用衣服布疋首飾珠子等被搶走、約値六七百元、當行刦憲成室內時、見盜中有向在朱家行鎭擺「十」門賭桌之江北阿大在內、事後開具失單、報請水陸警隊蒞勘、駐朱水警並將江北阿大逮案、申解洙涇第三大隊部偵訊、受傷之沈憲成沈氏、本日自投法院檢察處驗傷、

蘇州

拆除圍田形勢和緩

東太湖客民圍田糾紛、其經過情形、已迭誌本報、茲悉經縣政府派員、會同保安隊、率同鄉民五千餘人、於九日開始拆圍以來、至十一日止、已將橫斷東太湖、延長十五里之圩岸完全拆去、裏復圩長十餘里、亦已拆去、並於十三日起、開始拆除新圍之小圩、約一星期左右、可全部拆竣、前數日拆圍時、僱南厙菱瀆村地方、有客民五十餘人、與鄉民發生衝突、當時毆傷鄉民陸阿章‧李虎林‧蔡芝林等三人、後經保安隊到來將客民驅散、其他各處尙無衝突事件發生、赴鄉指揮彈壓之吳縣長、及保安隊張大隊附、均已返蘇、

無錫

地方分院奉令改組

無錫縣法院、自上年改組地方分院以後、除本邑外、兼受理江陰‧宜興‧溧陽等縣初級民刑第二審上訴案件、最近司法行政部、特令各省高等法院、自七月一日起實行三級三審制、無錫地方分院院長徐體乾、昨已奉到蘇高院訓令、飭即從事準備、依期改組以後、專受理本縣第一審案件、不再受理上訴案件、所有第二審上訴各案、統歸江蘇高等分院受理、並聞鎭江將設江蘇高等法院、辦理江北各縣第二審上訴案件、至江南各縣之第二審上訴案件、統歸蘇高院辦理、實行三級三審制度、

棉紡織業議決減工

無錫紡織同業、以近來時局緊張、銀根奇緊、而紗價狂跌、銷路全無、故通海江陰等處紗廠、苦無法維持、多已實行減工、或暫行停工、錫地爲內地紡織業最發達之區、雖資力充實、奈風波鼓動、難免不受影響、昨由棉紡織公會、召集臨時會議、討論良久、以事關勞工生計、必須兼籌並顧、當經決定各廠減工辦法、按照減工百分之三十至五十之原則、各自體察本廠情形、相機應付、自由支配、

常州

各校代表索欠敎費

武邑各學校本學期敎費、敎育局僅籌發一月、城鄉各校、俱在萬分艱窘之過程中、勉强支持、希望敎育局長錢毓潮在端節前能籌發一二個月、俾資維持、不意竟杳無消息、轉瞬暑假將屆、一切皆須結束、日借無可借、法無可想、各校已到山窮水盡之際、不得已由縣校聯合會各校代表共赴敎育局、請錢局長指示辦法、錢自知對此殊無交代、因表示辭職、以謝敎育界同人、十日、偕同各校代表往謁侯縣長、說明辭職原由、侯縣長當時慰留、并允即商之縣櫃、在二日內竭力設法、使發放敎款有所着落、旋城鄉各校又開會商定、如官方在此數日內仍無辦法、即召開緊急全體大會、共同討論、

崇明

又有商店兩家倒閉

崇明各商店亦受不景氣影響、百業蕭條、繼端節後、又有洋廣貨店兩家倒閉、一爲北堡鎭利興昌洋廣貨號、合股開設五年左右、今春始從於東王書一人經營、突於本月七日倒閉、一爲竪河鎭鑿興祥洋貨號、舊歲十月間開市、資本二千元、亦合股而成、因經理王若楷、辦理不善、兼生意淸淡、故八日停業、宣告淸理、

靖江

農會電援靖江日報

靖江日報自被靖江代理縣長李晉芳勒令停版、編輯劉劍凡判罪後、經劉上訴蘇州地方法院、庭訊劉劍凡聲請停止羈押、並傳李晉芳到案對質、奉朱推事核准補傳、並由該院裁定准予劉劍凡保釋、縣農會復代表民衆繼續商會敎育會爲該報向上峯呼籲、茲將該會電錄後、南京中央黨部監察院長于、內政部長黃、鎭江省黨部、省政府主席陳、民政廳長余、江蘇監察使丁、南通第四區行政督察專員鄭鈞鑒、本縣靖江日報、發行七載、持論平允、民衆倚爲喉舌、茲因登載注射小說、經縣政府飭令停版、民衆希望該報復刊、要求本會出面籲請、本會忝爲民衆代表、順從輿情、謹此電呈鑒核、准予該報復刊、無任待命之至、江蘇省靖江縣農會幹事長王旭輪叩齊、

揚州

陳主席等蒞揚視察

蘇省府主席陳果夫氏、於十日早九時、偕同民政廳長余井塘、敎育廳長周佛海、省禁烟會常委秦翰才、及督政專員胡定安、省府秘書何仲簫等、乘省府汽油船渡江、改乘鎭揚長途汽車、於十時半抵揚、於車站下車、旋即由陳朝皐校長、導入設計室休息片刻、即由陳校長報告該校籌備建築招生立校之經過、嗣往各部參觀、最後與師生共攝一影、十一時半離該校、轉赴省揚中高中部、抵校後、當由周厚樞校長領導視察女子初級生活班、中午該班組織家庭化之宿舍午餐、餚饌均由學生自行籌撥、甚爲適口、嗣行過省實小附設該校之第二幼稚班敎室、正當敎授「靜息」課、陳主席時駐足注視一般半睡半醒天眞可愛之兒童、頗表示欣悅、當經過該校新建之體育館時、又入內察勘一週、即於下午二時出校、逕往峽口街戒烟所視察、對在所烟民數量及戒除方法多所詢問、陳主席并親藹烟民臥室、分別詢問與勸導、出所後、遂於下午三時返省、

南通

烟民工廠月底成立

蘇省禁烟委員會、在南通小海鎭、試辦烟民工廠、委嚴逸男爲主任、按照預定計劃、積極進行、定月底完成、刻第四區保安司令部、已令區屬各縣、調送入廠習藝烟民、

律師誘姦判處徒刑

南通律師公會副會長吳桂聲、誘姦其內姪女李祥芝、同居生子後、兩情決裂、李祥芝向法院控吳桂聲誘姦背信、經檢察官提起公訴後、吳李忽又諒解、刑庭審結、宣判吳桂聲無罪、檢察官不服、向高等法院上訴、刑判決吳桂聲處有期徒刑一年六個月、

嘉興

兩綁匪犯執行槍決

嘉興新豐鎭黎林鄉農民馮九貴之子阿寶（現年十二歲）於去年九月間被匪綁去後、至十月間、經上海市公安局偵緝隊在滬獲匪犯王成中‧錢金士兩名、供出在禾犯有綁案、肉票藏在十八里橋圓通寺、偵緝隊即帶犯至禾、會同嘉興公安局警士前往、當即拘獲匪犯趙大興‧張一民‧黃友梅‧葉老三等五名、並將肉票阿寶救出、各犯經滬訊問後、復由嘉興地方分院提回審訊、業於五月十五日宣判、趙大興‧袁亦根判處死刑、錢金士‧葉老三各處有期徒刑十六年、王成中在滬判決、黃友梅無罪、茲悉淞滬警備司令部十日特派憲兵辛禾、將王成中‧黃友梅提滬、地方分院之判文、已呈由高法院轉呈省政府覆核、將綁匪犯趙大興‧袁亦根兩名執行死刑、分院奉令後、於十一日上午八時、派檢察官王邦彥督率水陸警前往第三監獄、將提趙袁兩匪犯、驗明正身、綁赴西郊、執行槍決、並將罪狀宣示、以昭炯戒、

杭州

救濟淳安茶農解決

浙省府爲救濟淳安茶農、令浙江地方中國農民兩銀行、會同放款八萬元、一面飭商務管理局妥籌救濟辦法、經召集茶商茶農會商後、已由各茶行勸告各水客儘量收買、過塘行勸各茶農相機速售、以免損失、茲悉江干各行存茶萬餘担、經官商努力結果、已脫售七千餘担、尚餘三千餘担、一星期內可銷完、淳安一部茶農已得歇潮鄉、一面由該區行政督察專員黃人望、勸各茶農勿再續運茶葉來省、

庸醫殺人控訴法院

杭市十石巷廿六號居民沈水慶之妻翁氏、因患腸閉塞症、延請仁愛醫院法醫楊士達剖腹醫治、楊因手術疏忽、未將刀口縫合完好、致破裂成洞、屎糞竟由破洞而出、事後楊置諸不理、沈乃狀訴杭地法院檢察處、控其業務傷害、茲翁氏復於前晚十一時身死、昨已報請法院檢驗、並請嚴予懲辦、

妙齡少婦被人暗殺

杭市艮山門外施家橋陳柳鄉地方、僻處鄉間、十日下午一時、廟旁墓前忽發現年約二十餘歲之時裝妙齡少婦一人、被人槍殺致死、身着白紡綢旗衫、被擊兩槍、彈俱由背後穿入、死狀甚慘、已報請地方法院派檢察官率吏往驗、並嚴緝兇犯訊辦、至被殺原因、不外奸仇兩途、

國產絲線業大同行

朱綸華泰　華界障川路中　南市電話二一九四四

祥泰義　華界障川路中

恒大　華界障川路中

信成　法租界吉祥街　電話北市八一六八三

四家聯合總批發所

廿四年國曆六月十日同時舉行

新貨大放盤

犧牲價目

正號洒尖	每兩	三角二分	雪白珠線	每兩	三角六分
正號色伐	每兩	三角二分	門市掏花	每兩	四角四分
正號枯線	每兩	三　角	五彩洒尖	每兩	三角二分
正號龍洒	每兩	三　角	人絲枯線	每兩	一角五分
正號色尖	每兩	三角六分	人絲龍洒	每兩	一角五分
正號京尖	每兩	三角六分	人絲細枯	每兩	一角六分
正號單尖	每兩	三角八分	加市圳邊	每板	二角八分
正號單伐	每兩	三角四分	加市比邊	每板	二角二分
正號湘線	每兩	三角六分	山股圓繩	每兩	一角三分
正號杭絨	每兩	三角六分	以股圓繩	每兩	一　角
正號中絨	每兩	二角八分	15扁褲帶	每打	一元七角
賬簿絲線	每兩	三　角	飛熊木紗	每打	四角八分
皮件絲線	每兩	三角四分	三分紗邊	每羅	一元四角
雪白杭絃	每兩	三角二分	加市扎絨	每兩	二角二分

贈券

購貨有效　每券一把

贈送精美圓扇

期限廿四年八月十日過期無效

本市新聞

錢業匯劃問題解決

錢業特委會前晚已議定五項辦法　徐堪昨復召銀錢業商決三項辦法

新聲社云、錢業公會特別委員會議決關於匯劃及抵借折扣等五項辦法後、昨晨通告各莊遵照、錢業聯合準備庫決加入銀行票據交換所爲交換者、銀行公會昨開緊急會議、對錢業之五項辦法中之第一項集中匯劃款於準備庫贊成、通告各行遵照、並組小組委員會、研究匯劃劃頭及其他等問題、財次徐堪、昨日午後四時、召金融界決定三項解決辦法、錢業監理委員會、增加委員、通過錢業之要求辦法、茲誌詳情如下、

錢業特別委員會議　錢業公會、前日下午三時、經理會議、決定組織特別委員會後、即於當晚十時、在寗波路該會舉行委員會議、出席者、秦潤卿・裴雲卿・俞佐廷・錢遠聲・劉午橋・傅松年・邵燕山・謝弢甫・席季明・李壽山・秦禊卿・王懷廉・盛筱珊・陳繩武等、財政部次長徐堪列席參加、除議決五項辦法外（見錢業通告）並議決錢業聯合準備庫加入銀行公會聯合準備委員會票據交換所、至昨晨二時許始散、

五項辦法通告遵照　錢業同業公會昨晨通告會員各錢莊云、逕啟者、特別委員會議決、㊀各銀行現存各莊匯劃洋款、一律同時轉存錢庫、嗣後各莊不再收各銀行匯劃存款、㊁各莊需用匯劃頭寸、均向錢庫拆借押品、㊂錢庫需用頭、得提出押品向銀團拆借　㊃前向中央・中國・交通・所做道契押款、本月十一日、先向財政部監理委員會登記、只有此一天、過期不候、或要新做道契押款、亦於是日必須登記、其做法均照工部局估價九折折算、㊄前向中央・中國・交通・三家所做公債票押款、現照本月份市價、十足照做、新做亦照此辦法、將來市價低落四元時、須補繳足數、上列議決辦法、特此通告、會員各莊查照爲荷、

銀行公會緊急會議　銀行公會於昨日下午二時、在香港路該會大廳舉行第六十八次緊急執行委員會議、出席者、陳光甫・（朱楊介眉代）陳蔗青・葉扶霄・王志華・王伯元・唐壽民・胡錫安・瞿季剛・徐新六・朱子奎・張竹嶼・許伯明・王子厚・胡筆江・貝淞蓀・徐寄廎・經潤石・吳蘊齋・李馥蓀・等、由唐壽民主席、秘書長林康侯報告、畢即開始討論、（一）錢業特別委員會所定五項辦法之第一項、各銀行現存各莊匯劃洋款、一律同時轉存錢庫、嗣後各莊不再收各銀行匯劃存款案、議決贊成、通告各行遵照辦理、（二）聯合準備委員會函請組織小組會、切實研究匯劃劃頭及其他等問題案、議決、贊成、會同聯合準備委員會共同研究、並推中國・交通・上海・浙江興業・浙江實業・中南・大陸・金城・鹽業・等九行爲委員、至下午三時四十分始散、

財次召集金融會議　財政部次長徐堪、於昨日下午四時、在中央銀行理事室、召集金融領袖會議、救濟錢業・穩固金融・安定市面・案、出席者、中央銀行副總裁陳行・業務局經理席德懋・中國銀行董事長宋子文・滬行總理貝淞蓀・交通銀行總經理唐壽民・業務局經理張佩紳・上海銀行協理楊介眉・浙江興業銀行總經理徐新六・浙江實業銀行總經理李馥蓀・國貨銀行總經理宋子良・國華銀行總經理瞿季剛・大陸銀行總經理葉扶霄・鹽業銀行經理陳蔗青・金城銀行經理吳蘊齋・中南銀行總經理胡筆江・中國實業銀行總經理胡孟嘉・四明銀行總經理葉琢堂・錢業公會主席秦潤卿等、至下午七時始散、

決定三項解決辦法　會議結果、據新聲社記者探得確訊、決定三項辦法、㊀匯劃、集中錢業準備庫、由錢庫向各莊收集押品、爲此項匯劃之担保、㊁錢庫可以此種押品、向錢業監理委員會換取二十四年金融公債、㊂錢庫取得此項公債、得向銀團抵借現款、以上三辦法決定後、則匯劃流通問題全部解決、查此次財部以穩固金融安定市面、毅然提出金融公債二千五百萬元、換取錢莊方面抵押品、以爲銀行放款之担保、使各方均無落空之虞、實爲上策、

洋商買辦公會接受　洋商銀行買辦公會、特於昨日下午三時、在外灘麥加利銀行內召集會議、對錢業五項辦法之第一項「各銀行現存各莊匯劃洋款、一律同時轉存錢庫、嗣後各莊不再收各銀行匯劃存款」亦議決接受、並函復錢業同業公會、於下午四時許始散、

錢庫加入交換通過　錢業聯合準備庫、決定加入銀行業同業公會準備委員會票據交換所爲交換者後、新聲社記者昨向關係方面探悉、銀行票據交換所對錢業聯合準備之加入已通過、昨日開始由該所經理朱博泉・與錢業準備庫經理秦禊卿・接洽加入之種種手續、查該交換所交換銀行、原爲卅八家、自明華銀行退出後、爲卅七家、此次加入錢業準備庫仍爲卅八家、閱今日起、即可實行、

財部增聘錢業監委　錢業監理委員會委員、原爲徐堪・杜月笙・王曉籟・秦潤卿・顧詒穀・等五人、據新聲社記者探悉、財政部已增聘胡梅安・史久鰲・王子松・徐寶琪・等四人爲委員、昨日下午三時、該委員會在錢業聯合準備庫舉行會議、各委員均出席、關對錢業五項辦法之第四「前向中央・中國・交通・所做道契押款、本月十一日先向財政部監理委員會登記、只有此一天、過期不候、或要新做道契押款、亦於是日必須登記其做法、均照工部局估價九折折算」第五「前向中央中國交通三家所做公債票押款、現照本月份市價、十足照做、新做亦照此辦法、將來市價低落四元時、須繳足數」兩項辦法已接受、

劃頭加水可望降落　新聲社記者昨向銀錢業探悉、㊀匯劃者、指同業記帳之貨幣、須隔日收現、㊁劃頭者、指以洋現鈔而論、須當日繳現、昨日錢業市場之劃頭加水、仍爲頂高峯七角、自經財次召集金融會議決定三項解決辦法後、今日之劃頭加水、據熟悉者之觀測、必可降落云云、

江南鐵路公司借款已告成立

以公司公債二百萬八折抵押　由中國交通上海三銀行承借

商辦江南鐵路股份有限公司、爲建築路面、需款頗鉅、特以該公司發行之公債二百萬元八折向中國交通上海三銀行抵押借款一百六十萬元、合同業已簽訂、新新社記者探錄各情如次、

三行承銷　江南鐵路公司、固定資本爲六百萬元、除已繳三百萬元外、茲爲完成南京河瀝溪段鐵路工程起見、復經本月十日第二屆股東常會通過發行公債三百萬元、該項公債分三千張、每張一千元、以民國二十四年六月一日爲發行日期、以該公司所有固定資產全部共値洋六百萬元、作爲債券之共同擔保、故信用頗堅、業由中國交通上海等三銀行承銷、認購者殊形踴躍、

簽訂合同　該公司以完成各項工程、需費頗鉅、特由總經理張靜江等、與銀行界洽商結果、將該公司公債票面二百萬元、八折向中國交通上海三銀行抵押現款一百六十萬元、借款合同、業已簽訂、計共二份、㊀中國上海兩銀行合借一百萬元、年息一分、期限五年、㊁交通銀行承借六十萬元、年息一分、期限三年、以上二合同、業由該公司總經理張靜江、與各銀行負責人、正式簽字、其解款辦法、視工程需要隨時撥解、

分期還本　該項借款還本辦法、亦經決定如下、㊀中國上海兩銀行一百萬元、分五年還淸、第一年還百分之十、第二年百分之二十五、第三第四第五年、每年還百分之二十五、㊁交通銀行六十萬元、分三年還淸、第一年還十萬、第二年還二十萬、第三年還三十萬、以該公司開始營業時爲還本之期、至於利息、每年付給一次、

日大使可抵滬

今日下午　明晨晉京十四日呈遞國書

日本駐華大使有吉明、於前月返國、報告使華情形、業已公畢、於十日偕同大使館參贊有野書記生横川等、由日乘坐日輪上海丸啓程來華回任、據本埠日總領事館息、有吉大使所乘之上海丸、定今日下午二時半抵滬、輪泊滙山碼頭、屆時日駐滬總領事石射、駐京總領事須磨、以及駐滬日軍將領等、均將到埠歡迎、我國外交部駐滬辦事處長余銘、市政府專員王長春等、亦將前往歡迎、日大使抵滬後、稍事休息、明晨即偕同有野參贊・横川書記生、乘坐早車晉京、定十四日晨十一時覲見我國府主席、呈遞大使國書云、

英國鐵路專家海子孟德昨返滬

英國鐵路專家海孟德將軍、此次應聘來華、考察鐵路事業、於上月由京出發、視察華北各路、日前返京、茲於昨晨七時一刻、偕秘書泰勞及黎英、仍由北寧路副局長鄭寶照、及經濟委員會所派譯員二人陪同、由京乘夜特快車到滬、下車後、當逕赴南京路外灘華懋飯店休息、

顧馨一談逐年減購洋米

商人決無願購洋米之理　應使國內產量逐年增加

我國雖稱以農立國、但年來洋米進口、其數實屬驚人、不論朝野、均思挽救之法、實業部部長陳公博氏、擬使米商進購洋米、逐年遞減、每年以十分之一爲限、中央社記者特以此事詢諸糧食界鉅子顧馨一氏、據談如次、

應增國內生產　據顧氏談、年來洋米進口激增、因國內受天災之區擴大、使收成大減、不得不購取洋米以求挹注、此當非我國人之所樂意者、今者當局在消極方面增加洋米稅、在積極方面使農民生活趨於安定、生產技術日趨改善、則國內糧食產量見增、洋米自可杜絕、故商人方面祇須國內所產米糧、足以維持民食、決無再行進購洋米之理、如以逐年遞減、亦應由逐年在國內生產量上逐年遞加云、

確無暹米入口　中央社記者、以暹羅當局對於我國僑民加以虐待、一般意見、擬促米商停購暹米、當以詢諸顧氏、在米商方面、是否可以照辦、據顧氏之答復、略謂暹羅雖屬產米之國、但其所產之米、並不適合於我國國內之推銷、事實上確已無暹米入口矣、

黃郛昨晨答訪松本

行政院駐平政務整理委員會委員長黃郛、昨晨九時、由祁齊路私邸驅車外出、赴蓬路豐陽館答訪日外務省參與官、此次來華聘問專使松本忠雄、蓋松本抵滬後、曾一度訪候黃氏、黃於昨晨特往答謝、寒暄約半小時、十時正仍返私邸、

時人行蹤錄

孫科・李石曾・覃振・昨乘夜快車晉京、

俄大使昨日來滬

蘇聯駐華大使鮑格莫洛夫氏、前來滬茶會招待政商各界後、晉京公幹、茲已於日昨、由京來滬、

粵農林局長馮銳昨晨飛返粵

廣東省政府農林局長馮銳、此次來滬公幹、並赴北平考察火酒事業、業已竣事、於昨晨六時一刻、偕秘書乘中國航空公司之南下機返粵、向當局報告此行經過、並建議採用火酒代替汽油、以資提倡實業而挽漏卮云、

朱鏡宙昨晚晉京

今日即乘歐亞機返甘　甘國稅均已歸還中央

甘肅財政廳長朱鏡宙、日前由京來滬、商洽借款、業已公畢、於昨晚十一時乘夜快車晉京、換乘歐亞機返甘、記者昨日下午往訪朱氏於其寓次、朱氏熱疾初愈、精神尙未十分復原、茲誌其談話如下、（問）（記者問）近聞甘肅已將各種國家稅收歸還中央、其經過情形如何、（答）（朱氏）鄙人秉承朱主席意旨、久欲將屬於國家性質之稅收、由中央直接徵收、以符政令、除印花稅久已遵照部令辦理外、現將甘省所徵收之捲烟特稅、自七月一日起、一律裁撤、業由稅務署簽呈孔部長核准、正式通知甘肅省政府矣、（問）鹽稅聞亦改歸中央直接徵收、然歟、（答）鹽稅不歸財政廳直轄、其詳不得而知、惟朱主席確亦以十二萬分誠意、請財政部接辦、聞孔部長業已允准矣、總之此次財政部與甘肅省政府間所有磋商各事、皆以極誠懇之態度出之、一洗從前官僚討價還價之惡習、確爲中央與地方間之好現象、（問）回甘已定期未、（答）因朱主席數次電催、已定十二日歐亞機直航回甘、（問）聞朱主席此次擬約上海金融實業各界領袖赴甘考察、現已決定未、（答）上海金融界多屬舊識、此次奉命代邀、願去者極多、惟適逢金融恐潮、各界均感不安、因此行期或須展緩耳、（問）甘肅氣候如何、（答）甘肅氣候、以余兩年來之實地經驗、誠屬冬暖而夏涼、氣候之佳、全國無出其右、實出一般人意料之外、國人之未至甘肅者、每認爲塞外荒寒、實甚紕謬云、

鄭天錫昨午放洋

出席國際刑法兩會議

司法行政部次長鄭天錫氏、此次奉中央命、代表我國、出席八月初旬在德國柏林舉行之國際刑法會議、及九月間在丹麥舉行之國際統一刑法會議、同時鄭氏且兼任參加英倫中國藝展專員、故特提早出國、俾能早期在英籌備藝展事項、鄭氏於日前由京來滬、摒擋一切、於昨日午後二時、在新關碼頭搭大英公司之拉傑當達號郵船啓程出國、鄭氏親友往船埠歡送者頗多、

滬銀行界認爲不可能

全世界採用金本位制

據哈瓦斯華盛頓電稱、國際商會聯合會將於本月二十四日在巴黎舉行大會時、討論該會所主張、全世界採用金本位、以達到穩定貨幣之目的云云、中央社記者、昨晨以此向本埠某銀行家探詢意見、據稱、際此世界金融極度恐慌之時、已採用金本位之國家、都在廢除、所以認主張全世界採用金本位以求達到穩定貨幣之目的爲不可能、況美國之白銀政策、正在積極挺進中、則此舉不啻與美國處相對地位、再證之其他各國所取之金融政策、大都與之相反、故該項主張、不久或將消滅云、

長江六公司同盟合作公攤一年

長江六公司同盟合作之公攤水脚、業經六公司代表討論半年餘、始將各項辦法議決、一致同意、實施期間、自七月一日起、試辦期以一年爲度、（前載半年係誤）至明年六月三十日止、惟在此一年內、六公司不得藉故退出同盟公約、即至明年、不願繼續、亦須在期滿三個月前、預先通知、俾得公議決定、屆一致認爲有利、則一年期滿後、仍可賡續辦理、合約視爲有效、各輪公司代表以七月一日期近、昨日下午、又召開會議、磋商實行後應辦各項手續、

五洲大藥房

大贈品　三星期

門市特設廉價部

贈品辦法

日期　六月十一日起七月一日止

凡現購本製物品

五角以上者　贈固本小香皂一塊或固本小藥皂一塊

一元以上者　贈下列物品一件　大號固本香皂一塊　大號固本藥皂一塊　小瓶花露水一瓶　一三一牙膏一支　精美毛巾

二元以上者　贈下列物品一件　小瓶三三香水　四兩亞林沙布　固本檀香皂　硼酸洗浴皂

五元以上者　贈下列物品一件　大瓶花露水　中號五洲爽身粉　五角蚊香　中瓶菓子露

十元以上者　贈下列物品一件　一三一頭水　一磅亞林沙布　德濟蚊香

凡現購別牌出品

一元以上者　贈固本小藥皂一塊或固本小香皂一塊

五元以上者　贈下列物品一件　大號固本藥皂　固本香皂　小瓶花露水　一三一牙膏

十元以上者　贈下列物品一件　精美毛巾

贈品以此爲限　多購恕不類推　廉價部及固本皂例外

又特設廉價部貨品極多售價均特別低廉

尤爲難得機會尙希早臨　惠顧無任歡迎

本市各支店同時舉行

總店　四馬路　支店（一）天后宮橋北堍（二）北四川路老靶子路口（三）南市東門路（四）蓬萊市場

21.

中法大藥房・學生夏令衛生運動・大廉價大贈品
五月十八日起一個月 本埠總分店同時舉行
歡迎各界參觀選購

上海市銀行業同業公會會員銀行
中國實業銀行儲蓄部
辦理下列各種儲蓄存款
(一)活期儲蓄存款
(二)定期儲蓄存款
(三)長期儲蓄存款
(四)特種定期儲蓄存款
(五)零存整付儲蓄存款
(六)整存零付儲蓄存款
(七)特種零存整付儲蓄存款
(八)存本付息儲蓄存款
備有詳章 承索即奉
總部 上海 博物院路十四號
本埠分支部 南京路五九號 南市外灘 北京路博物院路口 北四川路老靶子路口 法租界西新橋 愚園路中貴新村
外埠分支部 天津 英租界領事道 南京 白下路昇平橋 青島 河南路新三號 漢口 特三區江漢路 廈門 中山路角海濱 北平 秦皇島 石家莊 濟南 濰縣 蚌埠 鎮江 無錫 蘇州 常熟 徐州 南通 杭州 寧波 定海 溫州 重慶 蕪湖 長沙 南昌 鄭州 蘭谿 湖州 揚州 嘉興 福州

本外埠各電料行均有經售
保用十年 修理免費
上海華生電器製造廠出品
事務所=福建路五一一號 電話=九五七五〇總機

同昌送貨車
欲發展營業 必需購備……
▲便利迅速◉費用節省▼
▲所費者小◉所得者大▼
種類各式齊備。適合各業應用
請即來閱精美樣本
上海同昌車行 雲南路南京路口 電話九〇一五二
分行 南京城內 漢口法租界

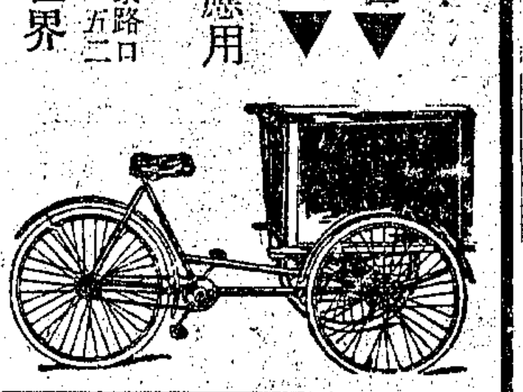

滬太戒烟療養院
自建高大洋樓 占地十畝有另 病房清潔寬敞 戒法穩妥優良
本院設滬[illegible]專門醫院,建洋樓七幢,占地十畝,有另風景優勝、空氣新鮮,除闢療養室數十間外,復有廣大運動場,以重衛生,院內設備,力求完善,聘請專家多位,採用特效新法,負責戒除新老烟癮,不論身體強弱,吸到如何程度,均保迅速安全,脫離苦海,國內有志戒烟同胞,幸垂鑒焉。本院體念社會經濟,便利烟民戒除起見,
▲住院戒烟普通每天五角膳宿在內●頭二特等一元起至三元
收費特廉
●新注射戒血清戒每錢十元負責戒絕不另收費
●詳章函索即寄
▲院址 上海滬太路餘慶橋
▲門診部 (一)英租界愛多亞路龍門路口南京大戲院對面 (二)虹口梧州路鴨綠路口維揚舞台
(附註)各界有志到院戒烟可先至門診部接洽一切●入院時備有汽車接送

市黨部昨日召集 識字學校教員談話

分別覓定校址開始招生 二十日前一律正式成立

國民社云、昨日下午二時、本市市黨部識字教育協進會、特召集曾向該部登記正式錄取之識字學校教員、舉行談話會、出席者除協進會常務理事童行白・及該會幹事毛雲・黃惕人・張井・顧紹炎・王龍章・陸蔭初・俞振輝・彭永傑・等數人外、到教員四十八人、童行白主席、黃惕人紀錄、陸蔭初司儀、行禮如儀後、由主席指示關於推進此次本市舉行識字運動步驟、並報告實施辦法暨各教員着手準備應注意各點、茲誌之於後、

指示 略謂、今天市黨部召集各位來談話、有幾點意思同各位說、這一次本市辦理識字教育、本來爲識字運動、乃本黨七項運動之一、過去一做過、因爲不能共同努力、故成績不佳、辦理此種重大工作、非全市各團體共同努力、不能得到效果、此次非但黨政雙方來辦、即各團體亦能一致來辦、而市黨部原是領導各團體的、所以本黨部即領導全市四百團體來辦、以四百團體的力量、定能在最短期內、把文盲完全掃除、可是有許多團體、因地點或人才關係、故特爲委托代辦、由團體供獻經濟、現在自辦的已有三四百個、代辦已有六十個、但是現在辦識字教育的困難、其成功與失敗、不在團體的多寡及經濟的能力、其關鍵全在教員的人才及努力、其困難諸點、第一即招生困難、因先生上課學生、是非易易、第二要使學生始終如一、要有引起學生讀書興趣的魔力、在上課時即可以看到、所以教員的責任非常重大、如故僅教千字、或六百字、小學畢業就夠了、何必要中學或大學畢業呢、其所以要嚴格的選擇、就是不是祇教幾個字即可了事、所以我們是要刻苦耐勞、要有經驗背資、各位是市黨部選出來的、現有幾點須記着、㈠須盡責任、不要敷衍了事、要認清不要使民衆失望、市黨部對民衆團體負責、你們對市黨部負責、你們自問如果不能負責的、可先行說明、不要就誤了公衆、做了一個公衆的罪人、不要以爲識字教員是小事、要自信、把事情辦好、那麼我們非但自己有利益、即對國家社會人類均有利益、對自己精神上更安慰、我們的救國方法、即須要本位救國、每人盡自己的責任、㈡須有服務的精神、應到們所教的對象、如挑夫等等的隊伍裏、因爲第一要有熱烈的同情心、不要以爲自已是教育家、道貌岸然、擺出教員的架子來、第二生活要刻苦、不要以爲過上等處優、第三要有傳道的精神、如此才有識字教員的資格、

報告 ㈠要自己去招學生、尋校址、無論希望甲種(七十人以上)乙種(五十人以上)、丙種(三十人以上)、完全由自己招生、規模成績如何、看自己努力的結果、上下午兩班、人數可平均計算、㈢不僅教識字、還須教常識、指導公民訓練、即在教識字時加以補充教授、㈣教師的待遇、(甲)由學校開學日起計算、(乙)甲種薪水三十元、什費五元、(如不需什費此五元、併入教員薪水)、乙種薪水二十五元、丙種十元、(乙丙兩種什費與甲種同)、餘款備購置學生紙筆等物之用、(預計每學生一角)、結束時、如不敷、將三種合併計算、倘有餘、置備獎品、

準備 ㈠六月二十日前、分別正式成立、分別各自明日(十二日)起至十八日籌備完成、不論何處、祇要在上海市範圍、自招尋地點及學生、大致分爲(甲)尋地區、(乙)覓房屋、(丙)招學生、㈡在事前本市黨部會有找尋許可房屋等、開會後可向本會幹事接洽云、至四時半始散會、

美豐清理進行訊

大美晚報云、今日(十一日)、自美豐銀行清理員賀甫處探悉、查賬員德伏特、連日率同其助手查核該銀行之帳目、直至五月二十四日該銀行停止之日止、大約本星期五日、可將該銀行之實在地位、公布衆知、布文將力求簡單易解、俾存戶等可一目了然、連日清理員向各往來戶追收欠欵・甚形忙碌、俾備發還存欵之用、各戶多有願以貨物抵償者、

財部訓令各統稅局所 甘省捲菸改辦統稅

定七月一日起實行

財政部以甘肅省捲菸、已定七月一日起交由中央改辦統稅、昨特訓令各統稅局所、略謂、甘省捲菸籌備開辦統稅一案、業由本部暫准試辦、擬自二十四年度、由中央酌撥協欵、作爲補助地方教育及各項正當用途、定於本年七月一日起、將甘省捲菸一律施行統稅、凡由施行統稅各省出廠菸件、施運該省、應即一律完納統稅、貼足印花、領用統稅運照、方准起運、菸件到達該省、不再重徵任何稅捐、以符稅政、此次開辦統稅後、凡有原存陝省聲請改運甘省之菸件、以及運甘菸件取道陝省、致被抽收過境捐者、均不得來部聲請退稅、以圖取巧等語、

航會總隊長辦事處 發給各地直接會員證

砂石業今日會商徵收航空救國捐

中國航空協會上海市徵求隊總隊長辦事處、自普遍徵求募捐起見、除由各徵求隊長副隊長擴大徵募外、前特舉行登報公告、直接徵求會員、開始以來、遠如蘇浙冀魯閩皖等省、及各市縣民衆、紛請加入爲會員、並函索章程及徵求文件、以便就近介紹、足見各地民衆、對於航空救國運動贊助之熱烈、本市方面工商學各界、加入尤見踴躍、聞總隊長辦事處業已分別將會員證編定種類號數函送、並請努力介紹爲會員、共成大舉云、

總隊長辦事處昨續收到一六〇隊隊長吳資生交會費洋二百元、三二六隊隊長王景盧繳會費及捐欵洋一百七十五元九角八分、均經照收、掣給收據函謝、請再努力進行云、

本市各同業對於航空救國運動、非常熱心贊助、茲砂石業同業公會、定於今日下午一時、召集同業會商徵收航空救國捐一切進行事宜云、

太古公司新船 武林號招待各界參觀

今晨處女航漢口長沙

太古公司爲改善申・湘・航綫正班船計、又在香港本廠、添造武林新船、行駛申湘及沿江各埠、該輪爲江船中之最新式而速度最快者、該公司特昨日招待各界參觀、茲分誌如下、

船身優美 船長二百六十尺、闊五十尺、吃水九尺六寸、速度每小時約十二海里以上、機器係由瑞士名廠定造、船身係在香港本廠裝修、大餐間共二十間、單人房及雙人房各半、頭等艙可容二十二人、統艙可容八十人、各部裝修華美、空氣流通、水汀電扇均備、冬煖夏涼、甲板寬敞、可供旅客散步、其他優點、不勝枚舉、

招待參觀 該船昨日泊在黃浦灘太古碼頭、下午四至六時、招待各界及報關行參觀、到者有高恩洪・郭順・潘志銓・虞洽卿・袁履登・馬長生・趙晉卿・趙鐵章・等百餘人、歎以茶點、由該公司華總理楊梅南・華經理楊少南・職員張志潘・張東閣・梁錦堂等招待、頗極一時之盛、該船于今晨開往漢口長沙各埠、

市商會電財部請 恢復印花審理委員會

上海市商會、昨電財政部云、南京財政部鈞鑒、自查獲違反印花稅條例案件、奉部訂定規則、仿照租界現行辦法、轉送司法機關、依法審罰以後、攷核實施數月之結果、商人方面、殊感窒礙、㈠法院平時受理案件已多、今又益以印花違例案件、未免日不暇給、據商家陳訴、有需時兩三月、方能辦結者、當其未辦結之時、被扣賬簿、依例不能發還、但賬簿與營業關係、至爲密切、賬簿扣押之期較長、業務停頓之日亦多、此爲商人最感受不便之事、㈡法院對於印花稅事件之部令成案、多屬無案可稽、辦理未免失之隔閡、雖裁定結果、尚可抗告、但法院三級三審制度、將實行、現時印花稅案件、由初級審受理者、此後將改由地方審受理、對於上海地方法院裁定之件、此後勢須改赴蘇州高等法院、提出抗告、是以判罰十元之案件、而負担數倍之訴訟費用、不便孰甚、因此兩項困難、咸謂印花稅事件、原係行政罰性質、除租界因有特殊關係、祇能維持現行制度外、其餘內地、實以恢復昔之印花稅審理委員會、較爲適宜、屬會既有代達商情之責、未敢壅於上聞、理合電請鈞部鑒核、俯准施行、實爲公便、上海市商會叩蒸、

日陸戰隊 昨晨繼續演習巷戰

實業社云、日本駐滬海軍陸戰隊、於昨晨七時許、在北四川路底靶子場・江灣路・寶山路底・租界邊境一帶、繼續舉行巷戰演習、歷三小時之久、始撤防歸隊、

西北學會 歸併西北問題研究會

西北問題研究會、近以西北學會函請歸併一事、當經召集幹事會議、在江西路上海銀行大樓、該會會議廳提出討論、查西北學會、係陝・甘・青・寧・新・綏・各省留學京・滬・平・津・各地之青年、王鳳翥・任冠軍・馬三級・康問之・楊作榮・等一百五十餘人所組織、過去曾出有新西北月刊多期、對於西北情形、記載頗詳、嗣因該會負責人或返里服務、或出國留學、以致會務停頓、最近由該會負責人王鳳翥等、致函西北問題研究會、請求合併、茲悉西北問題研究會討論結果、決定辦法三項、㈠歡迎西北學會全體會員一百五十人爲該會會員、㈡關於西北學會以前一切會務及未了事件、仍由該會自行負責結束、㈢由雙方分函通知西北學會全體會員、向西北問題研究會重行登記、以便通信聯絡云云、

時乎不再,最後機會,幸勿蹉跎
三友實業社
大贈品祇有四天了
上海南京路浙江路東電話九〇一五〇
凡在本公司購貨滿洋一元者,謹贈三角香皂一塊,多購類推。門市部批發部同時舉行。

華洋義振會所得報告

溧陽放振與災荒現狀

仁記路華洋義振會、對於江蘇省災較重各區、賑已將陸續竣事、惟溧陽災區既廣、災情更重、係與濟生會共力合作、故仍在查放中、現該會派出專員之報告、謹照錄如下、查溧陽向稱富有之區、以連遭荒歉、及兵燹之災、金融方面、早受劇創、加之去年大旱、全縣山圩各田、共有一百數十萬畝、入夏後、滴雨未降、田河完全龜裂、農民收穫全無、該縣計分六區、四五兩區、除由無錫紅卍字會擔任辦竣外、至本會與濟生會合辦之一二三六四區、業經逐區查勘、其間以三六兩區災情最重、原因地勢高而山多、未旱先旱、未荒先荒、故較他區爲特重、其一二區地勢稍平、人民生計略微活動、然受災情況則一也、歷在各鄉調查時、目覩一般災民、鳩形鵠面、奄奄一息者、比比皆是、進其村、雞犬不聞、入其室、一無所有、修難之述、挖食觀音粉(嫩石)食後、腹腸墜痛、大小便不通而死者甚多、食草根樹皮者尤多、因第六區受災較重、故先行調查、業於五月二十八九兩日、在縣城報恩寺發放振米、計收回二斗米票一千四百七十二張、又三斗米票三千五百七十七張、又四斗米票一千四百十三張、共發振米一千九百三十一擔七斗、發放時、由本會及濟生會名義、函請縣長監放、暨黨政軍警滋場襄助、無錫天生堂亦派徐君來溧幫忙、至二三兩區、亦次第查竣、第二區共分二十一鄉、計填發證票五千六百六十二戶、振票上代字爲惡見妙之期、農民雖徵得微收、然即須挿秧、閱缺乏稻種者頗多、眼見各鄉田畝有四分之一尸挿秧者、因天時酷熱、缺少塘河、灌溉不易、現枯黃者漸多、倘一星期無雨、已挿之秧、難免焦枯耳、

萊克西拿輪海員家屬 昨向各機關大請願

面遞呈文聲述保證經過 並請主持正義澈查誣告

服務於萊克西拿輪船之海員何寶生、身死不明一案、前經死者之妻何譚杏雨、親向工會、請求救濟、此外萊克西拿輪海員屠德才等四名、經工會帶會查訊、並無疑點發見、復經茲盈總社等海員團體及另一殷實商號負責保證、請准暫先回船、聽候調查、惟屠等回船後、外間誤爲工會職員保釋、又以屠等暫先回船工作、即係逕颺、並未明瞭偵緝員當時帶隊乃係屬於詢問範圍、並非逮捕、故工會乃得移至會中詢問、及至詢明、並無疑點、根據事實請求、始准保證、暫先回船、聽候調查、茲悉屠德才等妻室、及該輪全體海員、居滬家屬、連日已悉有人任情誣控、造作流言、顯係別有用心、憤慨之餘、特聯請茲盈總社等海員團體率領、於昨日分赴本市黨政軍機關請願、面遞呈文、證明屠德才等確係被誣、顯有奸人在內作祟、請予澈查、以明究抑而維正義、茲將詳情及請願呈文探誌於次、

請願情形 昨日分赴各機關請願之萊克西拿海員家屬、男女雜遝共有四百餘人、扶老攜幼、情況甚慘、當於上午八時、由茲盈總社等海員團體領導、分乘七大卡車、先後赴市黨部・市政府・保安處・市公安局・海員工會・海員黨部・寧波同鄉會・等處請願、皆由主要人員接見、親受呈文、對於請願各點、咸表同情、除溫慰外、並允立即澈底查究、主持正義云、

請願呈文 呈爲意圖敲詐、任情誣告、請願澈查、以明究抑而維正義事、竊查萊克西拿輪船海員何寶生身死不明一案、情節未明、氏等夫婿屠德才・蔣福才・陳月備・樂阿□・等、於輪船到埠之日、經公安局偵緝隊帶隊詢問、拘押昨日、未明曉示、祗以該輪啟駛在即、屠蔣二人、又係牛火水手兩部頭目、萬一因此漏船、不僅屠蔣二人生計斷送、而全船工友、亦將全體因之失業、氏等恐慌萬分、懇由茲盈總社等九海員團體、呈請海員工會救濟、當經海員工會派員、赴公安局交涉、該局稱係詢問性質、並非逮捕、故由海員工會持函移帶到會、經工會嚴密考問之下、當以屠等四人、確無可疑之點、故由茲盈總社等九海員團體及上海國民貿易公司、保證回船、暫先工作、聽候查明、詎料紹興同鄉會方面職員、別有企圖、未遂其願、竟於屠等回船之後、大肆鼓簧、居心險惡、直欲遂其誣陷之願而後已、查紹興同鄉會職員、曾於屠等回船之後、赴海員工會詢問救濟辦法、經工會將本案步驟進行、明白告示後、該職員聲明滿意而去、又死者家屬何譚杏雨、亦曾於屠等回船後、赴海員工會請求救濟、復經工會述明案情、予以安慰、以後亦表示感戴而去、並於次日呈請工會救濟、詎料數日之後、紹興同鄉會方面、誣稱屠等四人、係有嫌疑、造作流言、嗣經氏等仔細考查、發現該職員所以如此做作、實欲借此另謀位置他人、便於中取利、以致前後矛盾、如同兒戲、淆亂聽聞、情弊顯然、查屠等四人、平日謹守愼爲、從無過犯、閤船罔不稱道、苑遭无妄、幸工會明察秋毫、廉悉無辜、且復體念生計、准暫取保回船工作、聽候調查、家屬等生活、得有依附、免於流離、感念明德、無不樂爲効死、對紹興同鄉會方面職員種種誣蔑、深爲憤慨、特聯合請願、務乞明察、主持正義、以正視聽、(下略)

嵊泗島徵魚業臨時稅 甬同鄉會望撤銷

寧波旅滬同鄉會、以崇明縣屬第五區嵊泗各島僑民、俱係浙籍、從事漁業、該縣營業稅局近在嵊泗各島設立辦事處、開徵魚業臨時營業稅、該會以嵊泗係產魚之區、所有漁獲物運售外埠、必須負擔營業稅、今就產地課徵、未免有叠床架屋之譏、業經分別電呈蘇省府及財實兩部表示意見、茲以案懸未決、又復專函崇明縣第五區區公所、請其一致主張、函云、「逕啟者、崇明縣營業稅局開徵第五區所屬嵊泗各島魚業臨時營業稅、對漁民魚商、均徵千分之五稅率、即魚鹽漁具烤廠等用品、亦均在被徵之列、查嵊泗各島係產魚之區、漁民捕撈(如對漁船等)、魚商運輸(如冰鮮船等)、其結果必須運往滬甬杭紹及長江各埠求售、屆時當然由當地營業稅局課稅、今若就產地再課臨時營業稅、似未免叠床架屋之譏、本年魚價慘落、漁民魚商、無不瀕於破產之危境、再予重徵、必置漁業於萬劫不復之地、敝會以鄉誼關係、現正分呈實業・財政・兩部・暨江蘇省政府、請爲制止、貴區長駐節該處、此中艱苦情形、諒有所聞、爲此函請聯洽一致主張、藉維漁業一綫生機、是所至企、

基督徒 信行救國團滬區會議

對自殺案件先用文字勸告

中華基督徒信行救國十人團、本基督福音及其博愛犧牲救世之精神、以協助教會闡揚眞理、喚起中華全民從事革心救人救國爲宗旨、設總團於首都、上海區團成立後、團員達三百八十餘人、而本屆執委當選者、爲蕭視身・李寶琳・張之江・趙晉卿・孔庸之・吳筱谷・姚賢揚・俞止齋・薛子良・王完白・董景安・王儒堂・謝頌羔・尤樹勛・陳金鏞・朱保羅・金炎青・韋紹曾・邵鏡清・王鴻翁・閔動・等二十一人、次多數爲謝頌三・馬叔宜・洪坤山・朱浩然・周梅村・等五人、昨午、在西藏路三一六號辦事處開第三屆第一次執行委員會議、公推俞止齋臨時主席、行禮如儀、后由幹事報告該區團團務進行及此次招待全國代表大會在滬舉行之經過、旋用票選趙晉卿爲主席、丘規身・尤樹勛・兩君爲副主席、李登輝爲經濟委員、俞止齋爲文書委員、次討論對於執委函請辭職之四位、議決、致懇切挽留、除當面敦促外、復請出席者分別勸駕、次趙晉卿提議、略謂滬地自殺之案、日益見多、甚致全家殲滅、慘不忍聞、本團以救人爲原則、亟宜設法、以消弭之、擬先用文字勸告、應請公決、一致通過、當推尤樹勛爲起草員、限不日刊發、旋進午膳而散、

慈幼協會籌建會所

地點在江灣市中心區

本市中華慈幼協會、原租賃博物院路基督教青年會全國協會餘屋爲會所、茲因該處房屋狹隘、以致不敷應用、現擬在江灣市中心區購地建築六層大廈、業經推定陳鐵生・張月如・陳征帆・等負責設計、一俟設計完畢、當即呈報執行委員會核奪進行、大廈落成後、所有附屬機關、如慈幼托兒所・慈幼教養院・慈幼診療所・現代父母研究室・現代父母月刊社・現代父母大會堂・現代父母圖書室・現代父母俱樂部・等一併遷入、以利工作、

龍華寺整理 明萬歷朝欽賜大藏經

初步整理之下發見散佚 該寺決予抄補俾成完帙

大通社云、本埠龍華古寺、建自三國時代、該寺藏經閣、向藏有明萬歷年間、欽賜大藏經全部、該寺住持性空、以該經攸關我國文獻、殊非淺鮮、爰加以整理、第經初步檢查結果、已散失參半、茲分誌其情於后、

藏經歷略 考大藏經全部、每十三卷爲一函、除經目不計外、共有七百二十三函、此次經該寺住持性空、延請曇陀法師、加以初步整理、則檢點之下、計完整無缺者三百五十二函、殘缺不全者三百一十九函、完全散失者五十二函、

惜已散佚 完全散失部份之號數、計爲玄・生・崑・奈・潛・弔・湯・垂・平・章・駒・食・五・女・良・絲・景・剋・正・非・日・流・仕・山・別・李・猶・移・縻・亭・內・結・兵・修・策・壁・溺・恒・宗・稼・包・貽・厥・嘉・猷・勉・黍・叔・佘・等五十三函、

慈禧所燬 此次應請擔任龍華寺整理藏經工作之曇陀法師、於藏經整理工作、經驗宏富、當民國十九年、重慶華嚴寺、曾向北平請來大藏經一部、即由曇氏擔任校閱工作、該經亦爲明本、惜其中貽・厥・嘉・猷・勉・等五函、爲清慈禧后所燬、

將予抄補 至龍華寺住持性空、擬待該經全部整理完畢後、關於散失及殘缺部份、決加以抄補、裨成完帙、惟工作浩繁、仍將請曇陀法師始終其事、以存文獻云、

請取締大小便場

滬南陸家浜路南首三官堂路三官堂後面、有垃圾棧一處、又三官堂東首龍園路大埔會館東首、有隨地大小便場一處、因入夏以來、氣候漸熱、經烈日蒸滯後、穢氣四溢、妨礙附近居民衛生頗大、聞有楊君樸・徐佐勳等、特具文呈衛生局、請求取締云、

律師勿濫登廣告

上海律師公會昨致登載大日報廣告之各會員函云、逕啟者、前因整頓風紀、會於上年十月廿九日、通告各會員、對於登載報紙廣告、除代表當事人、或爲遷移事務所、更改電話號碼、或爲開始執行職務、及賀年等事外、不得自行登載近於招攬訴訟之廣告、或僅以姓名事務所及電話號碼登報在案、乃近查大日報登有貴會員姓名及電話號碼之廣告、日繼續刊載、殊有違反決議案妨礙風紀之嫌、經本會第一九七次執監委員聯席會議議決、應致函中告停刊在案、相應函達、即希查照、速爲停刊此類廣告、以免誤會云云、

閘北大統區 增設識字學校三十所

市黨部爲普遍識字教育、自通令全市各社團籌設識字學校後、各方均已次第開始、報名入學、識字教育大統區辦事處、以閘北一區苦力較他區爲多、原定自設十校、殊難收容、故於昨晨會議決定、增至三十校、各區分部盡量籌設、以設三校爲度、幷由六區黨部通飭各分部籌備、

城內四牌樓 火燒市房五幢

東門內四牌樓路四十三號楊恒隆神袍戲衣號、係蘇州人楊鑑卿所開、楊之家眷寓於樓上、迄今二十餘年、僱鎮江人葉松如賬房、夏慶雲等爲夥、並有學徒七人、營業不惡、該店左鄰四十一號、但該兩店後面、前上兩下房屋、楊顧合用、詎於昨晨二時五十分、後屋柴間內、驟然起火、頃刻燃燒稻草、火勢蔓延、不可收拾、迨臥於楊恒隆客堂內之夥友鎮江人潘阮才發覺、狂喊火警、各人始驚起、即報該管市公安局邑廟警察所十號崗警朱行丹、用電話通知各救火會迅驅救火車到場、奈火勢猛烈、早已冒穿屋頂、經各救火員竭力灌救約一小時火始熄滅、計焚燬內外房屋五幢、損失貨物、價值頗鉅、當時經該所派警數名前往維持秩序、並調查起火原因、將火首楊鑑卿顧志人一併帶所訊究、聞楊恒隆未保火險、僅新泰祥向華興投保火險洋三千元、

松板船傾覆溺斃兩命

昌輪公司之小輪、前日拖帶松板船一艘、下午一點三刻時、駛經楊思港口、其時適值狂風大作、怒潮澎湃、該松板船不支、立時傾覆、在船八人、盡皆落水、雖經救起六人外、尚有船夥兩人、已遭溺斃、迨設法撈起屍身、經該處上海地方法院四保三圖地保王秉生投報地方法院、請爲相驗、奉委李才貴檢察官・沈啓秀檢驗員・等蒞場驗明、棺殮、

蔣福棠之哀榮

工部局醫務處派至第一特區法院擔任譯務之繙譯員蔣葆良君之尊翁福棠先生、方逾大衍之年、不意今春染恙、醫藥罔效、竟於三月二十二日、在新閘路成都路東首壽康里十八號逝寓作古、現定本月十五日、假新閘路西首淨土庵開弔、當代諸鉅公林主席・汪・居・于・孫・戴・九院長、褚秘書長・王司法部長・曾段合肥・孫浦佛老・及本市吳市長・楊保安處長・與各界聞人名流所致誄詞聯額・珠琳滿目、實繁有徒、屆期弔祭者、尤必極素車白馬之盛、誠屬哀榮也、

上海 中國瘋病醫院

本院創辦廿餘年信譽昭著歷年由各省來院已經治愈除根者不知萬計專治各種瘋濕筋骨痠痛四肢麻木偏正頭痛神經錯亂文痴武癲豬羊瘋痰瘋厥偏心口眼歪斜中風半肢瘋梅瘋肝一切拘攣大腳瘋痛瘋等症均施特種激底療法迅速除根又本院素守科學立場人道主義概無送方賣藥等情近因外界來函詢問特此附啓諸希注意

新院址 愛文義路卡德路口 電話三六八〇二

德國霞飛納學博士最新發明

丸劑 注射劑

荷爾蒙製劑中之權威

本劑分男女用二種男用本廠發明之標準睪丸十字形內泌素結晶體（2cc=270gm）之新鮮荷爾蒙、女用卵巢濾胞內泌素結晶體（2cc=6gm）在一起中至少有三千箇白鼠單位其他且含有維他命D世界最新發明之維他命E而本廠早已成功之結晶體及腦下垂體腺腎上腺等貴重成分其功效實超一切荷爾蒙製劑而遠勝胎來品也

主治　男　神經衰弱　腎虧遺精　肺病　血虧　女　未老先衰　腸弱　白帶　宮冷　乳汁不足

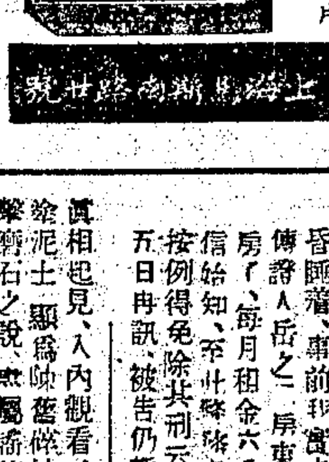

信誼化學製藥廠監製 上海新閘路新康路卅號

國民政府實業部註冊
恒新貿易股份兩合公司
上海江西路三九〇　電話一〇八三七
陸用船用柴油引擎自四匹至八十五匹均備有現貨

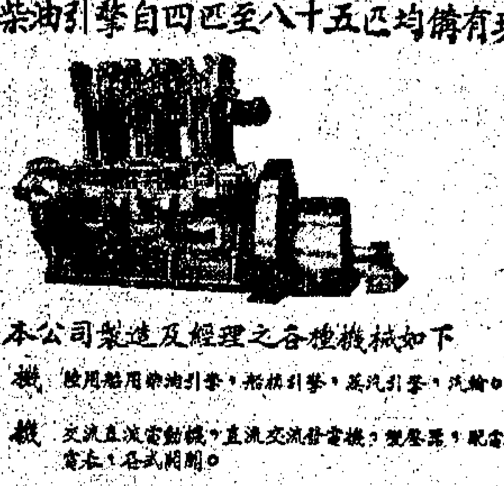

本公司製造及經理之各種機械如下

原動機　陸用船用柴油引擎、柏林引擎、蒸汽引擎、汽輪。
電機　交流直流電動機、直流交流發電機、變壓器、配電石版、電表、各式開關。
工作機械　車床、鉋床、鑽床、銑床、刨床、鋸床、磨床、沖床。
紡織機械　打線車、併線車、絡線車、上漿車、軋綫車、梳花機、送棉機、粗紗機、捲筒機、整理機、織布機、烘燥機、脫水機、軋布機、摺布機、併筒機、紡子車、倒筒機、翻紗機、搖紗機、漿紗機。
麵粉廠機器　萬能碎粉機、鋼磨機、各式篩粉機、麵粉廠應用各種機械。
抽水機　低壓高壓離心力抽水機、雙邦筒抽水機、鍋爐進水機、壓氣機、人力抽水機、水表。
農具　插秧機、割稻機、玉蜀黍脫粒機、打稻機、中耕機、新式鋤犁、碾米機。
傳動機件　搖手扶林、地軸、掛腳、考必令、皮帶、皮帶盤。
工具　各種應用工具。

妓不孕

節育有效切合人性否則賣錢減趣上海北四川路餘慶坊六號出版之節育的實施內容均經驗有妓不孕秘密念極避孕方法彿教及僧尼與節育貓兒叫春與節育廣告狹義的節育山額夫人秘史亦聰捕闡美陽術淑貞寄定閱之增性趣減懨夫婦負擔外埠函購如不嫌稍緩可託四馬路生活書店代辦每冊四角郵票通用

鄭福蘭兒科回春丹

治小兒急驚 發搐 神志不清 感冒停食 咳嗽痰鳴 腹痛吐瀉 夜啼吐乳 寒熱往來 赤白痢下 新久瘧疾 五疳蟲積 製此丹 當病而投 用無不效 按月調服二三五枚 能令脾胃強健 百病消除 條達生機 功同造化

總發行上海三馬路望平街口 支號 首都評事街 鎮江銀山門

滬粵長途電話 試話結果圓滿

現正趕建鐵托工程 十月一日正式通話

滬粵長途無綫電話、滬方機件、業已裝竣、粵方工程亦已完成泰半、最近數日曾舉行試話、結果頗爲圓滿、現兩台均趕建天綫上之鐵托工程、本年十月一日準可開放通話、茲將詳情、分誌如下、

▲滬方機件　滬粵長途無綫電話、自經交通部與粵省政府數度洽商後、粵省曾派該省自動電話管理委員會廣州電話局長鄭宗堯來滬接洽、並押運材料返粵照商就之建築計劃、粵方開始動工、滬方勘定眞如爲通話總站、自經國際電信局開始築以來、迄將數月、頃據該局消息、現全部機件、業已安裝就緒、刻正進行趕裝天綫上之鐵托工程、此項工程、約兩個月方可完成、

▲粵地工程　至於粵省通話站、亦經擇定石牌地方、自經承包是項工程之中國電氣公司、會同該省建設廳暨市府建築以來、工程進行、殊爲迅速、業已泰半完成、所需機件、亦已由英庚款購料委員會在英購辦、全部運去、目下亦正在趕裝鐵托、

▲舉行試話　雙方機件裝配工作、既已完畢、當即舉行試話、試話結果、頗爲圓滿、據悉、該機極爲複雜、尚須經過數次試話、至正式通話日期、因刻下天綫上之鐵托工程浩大、須兩個月後、方可完成、故須至十月一日、始能實現、

昨日午後雷聲 引起無謂謠言

誤傳小西門附近發生爆炸 其實係雷電擊碎石塊

昨日下午四點四十分、天空陰霾密佈、似有雨意、忽然雷光一閃、霹靂一聲、惟並無滴雨、雷聲過後、謠傳小西門有人觸電、時聞雷聲而佈、欲知究竟者、紛至沓來、是時小西門尚文路中華路一帶、人頭擠擠、實則並無一事、該處崗警恐釀禍端、竭力維持交通、無如衆聚愈多、繼又謠傳雷擊碎石、按小西門尚文路百一號門牌本地人盛米業牛意夕周姓乘家後堆房屋（係市學前街）外面沿街園有竹笆、其園內堆積大理石碎塊子石一塊、旁有尺見方之青石一塊、咸指該石遭雷擊碎、竹笆外觀者人山人海、記者欲明

全家服毒案 岳霖被控教唆自殺

九歲女孩救愈被傳到庭 岳老淚縱橫求法官恩典

住法租界一百七十一號蔡玉藥材欄店三樓之北平人岳霖、年五十一歲、因失業感受經濟壓迫、遂與其妻王氏及子女等全家大小八口、於上月三十日晚上吞服生鴉片自殺、其妻與三子兩女、俱因服毒較重、救治不及、相繼身死、僅九歲女孩小雲、送往醫院救愈、法捕房認岳霖有教唆自殺嫌疑、解送特二院訊押偵查各情、已詳誌本報、昨日上午、由特院刑庭長王綱聯偕同書記官鄭榮蘅開庭續訊、先由捕房代表律師姚肇第陳述案情、稱被告岳霖、於五月三十日下午四時、將生甫四個月之女孩、抱出送至仁濟育嬰堂、而六時許返家、其妻即與六個小孩皆已吞服鴉片、至九時、岳與妻亦同時服毒、嗣被發覺、救治六個小孩之肺部份、被告有教唆或幫助自殺之嫌、現依刑法二九〇條起訴、請求依法訊判、繼傳其女小雲訊問云云、至此遂由岳之父囑令吞服、小雲年幼不解事理、無從回答、乃法警與其兄向之盤詰、則答回答不知、官復訊問岳霖、據供、事前毫不知妻子蓄意要自殺、不過十日說過不願窮苦丟臉、今次之鴉片、不知伊從何得來、我抱小的女孩往育嬰堂回家、她對我說、孩子們都已服了毒了、恐他們將來淪爲乞丐、平時亦無過她、現在我們還有十塊八塊錢可以苟活、且待沒有辦法再下決心、不遲、後來小孩們都上樓睡覺、不吵不哭、不喊痛、昏昏睡着、事前我實未商量過共謀自殺、事後腦經昏亂、即發生這種情形、請求恩典、庭上又傳證人岳之房東糕欄店主陳德之（崇明人）到案、訊以岳之平日景況、陳供、岳租我房子、每月租金六元半、他的境況如何、因平日出入門出入、所以不知、對服毒事、得到報信始知、至此律師姚肇第繼起陳述意見、岳果係無謀而死之決心、但按例得免除其刑云云、官以對於被告送四個月女孩往育嬰堂一點、尚須調查、遂諭改期十五日再訊、被告仍暫留候示、

國際貿易局 介紹國產品

據國際貿易局云、該局於上星期內、接到國外需要國產品之函件頗多、茲一一發表於後、希各出口行逕函該局指導處介紹爲要、（一）爪哇泗水羅哈克公司、需要礦錦及桐油、（二）美國紐約老合興公司需要花紙（Fancy Paper）（三）波蘭某化學品公司製造廠需要茶油、（四）加拿大溫哥華大亞製品公司需要大豆、（五）紐約貴舒羽毛辦事處需要各種羽毛、（六）印度東印度出口公司、需要玻璃紙（Celluloid Sheets）皮鞋油・動物玻璃眼等、再該局爲提倡直接貿易起見、竭力扶助生產商人直接與外國商家談判、以期逐漸增進我國商人對外貿易之經驗、而減少向來由被動貿易所生之弊害、凡屬國產貨品無不樂爲之助、是以中外進出口商家、紛函該局請求介紹、茲摘記最近國外廠商來函、請求介紹銷售之物品如下、凡有意交易者、可函請該局指導處接洽、以便介紹、惟該局爲貫徹培養商人直接對外貿易之基礎起見、僅負介紹及指導之責、對於交易條件付款及貨運輸出稅等等、均由進出口商雙方直接商洽、（一）本埠李芸蓀出售四川變府鉛礦砂、湖南錦水鉛等、（二）耀明桅燈廠出售各種桅燈、（三）西湖煉乳公司出售燕牌煉乳奶粉、（四）勤行出售印照複寫紙印色肥皂、（五）現代品社出售安樂牌藥水鋼筆等、（六）廣西銀行駐滬辦事處出售玉桂、（七）新光標準內衣公司出售各種內衣出品、（八）培豐公司出售麻帶花邊鏡框細綾等、如願經售上項物品者、可函請國際貿易局介紹、

公共租界 拿獲綁匪劇盜

均須偵查展期再訊

綁匪　老閘捕房華總探長尤阿根・華探長劉俊卿、偵悉有綁匪匿跡於法租界麥賽爾蒂羅路吳興里九十九號門牌、遂於昨日上午八時許、率同華探徐德仲等、會同法捕房探員馳往拘捕、當拘獲紹興人王奇共・婦人王陳氏・二名、押回捕房、經調查之下、王氏實爲寧波積匪、曾因犯綁架某姓富戶二孩勒贖、經甬當局出票通緝、彼會名王妙生、當即收押、昨晨解送第一特區法院刑一庭、捕房律師汝葆彝、以本案是否在租界內犯有綁盜案件、正在詳爲偵查、故請准予羈押云云、馮世德庭長核供、當諭准羈押一星期、

劇盜　總稽查處祭長陸連奎、昨率同探長王得慶・探目張連鴻・陳永貴・鮑翔生・等全副武裝、馳往鄉建路一百一十五弄八號竊禾鎮第三十八號房間內、拘獲劇盜胡興人・裘水泉・尹濱興・馬慶孫・俞林・抄搜手槍一支、子彈十粒、嗣又在汾州路九十六號續獲胡文興一名、查得所獲各犯、前均因犯綁票案件、被法院判處徒刑十九六年不等、旋經大赦出獄、乃本性難移、出獄後仍不知改悔、經探合得在界內犯有盜案六起、昨晨、亦經捕房律師汝葆彝向特院聲請准予羈押、俾資審查、馮庭長遂諭准予羈押、

白蛇門法時 拋下糞汚一包

高小六子懷恨報仇 吳馬氏等飽嘗異味

—訊判處徒刑三月—

梧州路一百五十號淮揚大戲院、近排演白蛇門法、該院新劇、生涯不惡、本月七日、有江北人高小六子、至該戲院觀劇、不購門票、當爲稽查逐出、高懷恨於心、思有以報復、本月八日晚、又往觀劇、坐於樓上第五排、至十一時十分、台上正演眞假白蛇門法之際、必須將全院電燈完全熄滅、此時高認爲時機已至、即將預先携入之黃白物一包、向下一擲、適中看客吳馬氏・吳小蘭子・蔣朱氏・顧金氏・之身、遍體皆糞、飽嘗異味、乃高擲糞時、適被該戲院副經理吳庭之在其旁、當即扭住、鳴捕將高拘入嘉興路捕房收押、解送第一特區法院刑九庭、由葉聖遐推事開庭提訊、捕房律師厲志山陳明案情、依刑法二百十九條起訴、以此等事件、情殊可惡、請求依律懲辦、以儆效尤、繼由各被害人吳馬氏等相繼投案、證明當時情形、詰之高小六子、供認擲糞不諱、係受大瀟包老海等之主使、葉推事核供、當庭宣告判決高小六子處徒刑三個月示儆、

截留威利刦贓 捕房商請海關

俄人寄往芝罘者 惟尚未經威利指認

南京路七十五號門牌威利洋行首飾店、於本年五月十五日下午一時十二分、被盜侵入、刦去價值十餘萬元之飾物、事後各捕房對於此案、極爲注意、盡力偵查、終無眉目、近公共捕房總稽查處探長魏耀淳、探目香尼可夫、查悉有閔行路設首飾店之俄人哀勿侖寄運行李一件往芝罘、內中飾物、或係威利之贓物、遂馳往芝罘

有計畫之陰謀 綑綁男女强指通姦

楊蘭生欲與妻離婚設此毒計 幸女兒見狀報捕內幕始洩露

向在成都路萬□兵營內爲庖丁之本地人楊蘭生、現年三十六歲、娶妻蔡氏、已歷十餘年、同居於滬西東京路七家村無號門牌、日間夫婦感情、尚稱融洽、育有一女、名阿娥、年已十四、詎料楊夫婦間因各性猜忌、夫指婦與隣居常州人陳雨生犯奸、而婦指夫另納小星、致勃谿時起、感情破裂、勢不相容、楊亦視蔡氏如眼中之釘、屢思設法中傷、以可藉端離異、乃與其友名老娘舅者商議、決定以激烈手段對付、本月九號上午四時五十分、大將破曉時、七家村陳雨生家、突有短衣者七八人、踢開大門、一擁而入、將陳手足用繩綑縛、并以紙團塞入其口、使之不能聲張、然後將陳肩至附近楊蔡氏家、遷入蔡氏之臥、著擁將陳拋於氏之床上、一面亦將氏綑綁、同置一床、并意欲將氏衣服剝去、然後通風於氏之本夫楊蘭生、伴充撞破奸情、俾可藉以作爲離婚之條件、此種手段、均係預定之計劃、不料氏女楊阿娥覩狀大駭、乘出外奔報該管普陀路捕房、飭派中西探捕多名馳往、當場拘獲陳兆榮・奚阿六・蔣榮標・龔侯生・張恒少・等五人、并將楊蔡氏・陳雨生・二人鬆綁、取出口中紙團、一併帶入捕房、繼又在勞勃生路將楊蘭生續獲、於昨晨解送第一特院刑八庭、捕房律師錢恂九除依照刑法三一六條三二〇條起訴外、并陳述以上情形、繼據楊蔡氏・陳雨生・二人投案證明被告强行綑綁、指爲通奸情形、并聲明彼二人素不相識、實被誣陷、詰之被告等、承認所控、經劉毓桂推事核供、諭本案改期本星期五再訊、

雙妹老牌 花露水

▲風行卅餘年▲

▲到處都有售▲

中國廣生行出品

中西大藥房南市支店

小東門東門路口（福安公司對過）

新屋落成遷移開幕大廉價大贈品

保命時疫水 每一元五十瓶
藥製白蘭地 廿瓶一元六角
法國香水 買一瓶送一瓶

購貨一角以上 每人得購犧牲品一種

新鮮菓子露 大瓶五角減售每元三瓶 小瓶三角減售每元五瓶
神効功德水 買一瓶送一瓶

一滴香

潔白良膏原料

購香一一潔料
一白滴瓶香一
滴原香送水瓶

美國園藝聯合會 國際觀光團來華遊歷

市府函各婦女團體招待

美國園藝聯合會國際觀光團、此次由美出發、赴日觀光遊歷、備受該國婦女界熱烈歡迎、該團在日任務、即將完畢、不日即擬來華、分赴本市暨各地作同樣之觀光遊歷、以資借鏡、該團團員均係北美富家婦女、在美頗有地位、本市市府得悉該團來華消息後、即分函各婦女團體、俟該團到華時、優爲招待、茲錄其原函如下、案查美國園藝聯合會會員、均係北美富家婦女、在美頗有地位、屆時抵滬、應如何招待、前經函請外交部核復在案、茲准外交部復函內開、准函除已分電北平・天津・南京・杭州・市政府・及本部駐平特派員、該觀光團到達時、予以便利、並轉商當地婦女團體優爲招待外、相應復查照・即希一例辦理爲荷、等由准此、除分函外、相應函達、即希查照、並祈於該團抵滬時、優爲招待爲荷、

市府重申禁令 取締舉行拖車賽馬

上海市政府昨訓令引翔港遠東運動場云、案查日前有人以中國賽馬會名義、在引翔港遠東運動場、舉行拖車賽馬、業經本府嚴令制止在案、茲據報告、近復有人、在該場籌備舉行拖車賽馬等語、殊屬藐視政令、膽玩已極、亟應重申禁令、倘有意圖嘗試、本府定將該場直接及間接負責人、嚴行究辦不貸、除令公安局隨時查究外、合行令仰該場即便遵照、毋違切切、此令、

天津長沙 積極籌備國貨展覽會

津陳列館長來滬考察

國貨陳列館、與商品陳列所、均爲提倡國貨之機關、國內各大都市、均多設立、其建築宏大者、當推長沙之湖南國貨陳列館、建築費達六十餘萬元、如影院・圖書館・等種種附屬設備、應有盡有、其有悠久之歷史者、厥維天津之河北國貨陳列館、與上海市商會之商品陳列所、創設均在十五年以上、對於提倡國貨之工作、素稱努力、最近長沙及天津兩處、均擬組織國貨展覽會、日前河北省建設廳秘書兼國貨陳列館館長齊紹庵君、專爲此事來滬接洽、並考察工商各業、由上海市民提倡國貨會常委徐鐵若陪往上海市商會參觀商品陳列所、當由該會秘書朱伯元、及幹事朱祖謨、費惠人・殷勤招待、互道兩地國貨情形、並贈以最近出版之國貨津梁一冊、以資參考、

胡文虎捐貲 建築黃山醫院

華僑鉅子胡文虎氏、前當黃社主幹張善孖在南洋一帶舉行黃社書畫展覽時、對祖國黃山風景畫觀摩之餘、極感興趣、爰托張君歸國向黃山建委會常委許世英氏致意、願獨自輸貲一萬元、在黃山建醫院一所、地點由建委會代爲指定、茲悉胡氏最近即可將款匯交滬永安堂經理胡桂庚代交黃山建委會、開始動工興建、

市聯第十二區分會 調查區內停業商店

本市第一特區市民聯合會第十二區分會、爲進行減租運動之事實根據、以所屬區域內大沽路・重慶路・成都路・同孚路・愛多亞路・馬霍路・威海衛路・跑馬廳路・福煦路・商店紛紛停業、市況日趨蕭條、迭據各會員函請進行減租、經該會執監會議決、先後按戶調查、俾作事實之證明、昨已派員分路調查、填表報告、

縣屬 住戶換釘木質門牌

上海縣各區鄉鎮住戶、自經調查後、即予粘貼臨時門牌、嗣奉縣保甲辦理完成、所有各住戶之門牌、除公安機關所發者外、一律換釘木質門牌、業由縣府製就分發應用、茲又以各戶前貼之臨時門牌、及各項雜色門牌、仍多存在、殊屬有碍觀瞻、故於昨日令飭公安局及各區公所、轉飭尅日撕去云、

永興錢莊倒閉後 新文化社控訴

被欠二萬四千餘元 控各股東連帶清償

江南銀行爲郁震東等所創、郁自充行長、此次因歷端節一關難渡、已以週轉不靈宣告停業矣、郁除經營該銀行並與陳濤・陳荻洲・郭若雨・陳仲篪・陳梅伯・等合開永興錢莊、以陳靜濤任經理、該莊亦殉於今次之經濟狂潮、且先江南而倒閉、所負債務、爲數甚鉅、現有債權人新文化書社、已延陳霆銳律師、對永興莊全體股東郁震東・陳靜濤・陳荻洲・郭若雨・陳仲篪・陳梅伯・等提起控訴、其狀略謂、永興乃各被告合夥開設、陳靜濤任經理、原告素不與往來、本年二月間、被告忽遣其跑街邵祥麟前來游說、兜攬存款、自詡如何穩固可靠、原告遂陸續存入洋二萬四千六百元、執有存摺爲憑、上月向提一部份款項需用、該莊即出給本票一紙、計洋一萬四千二百八十元、詎屆四月二十日兌款之期、竟遭拒絕兌付、且於翌日停止營業、至今月餘、託詞清算、一味延宕、對於應付票款及尚有存款一萬零三百二十元、均置諸不理、查該被告等既爲永興之合夥員、又屬滬地殷實之富商、對於債務、自應負連帶清償責任、最近財政部一再通令、凡屬錢業破產、其股東應負如數清償之責、否則不僅影響個人之資財、社會經濟、將因之而擾亂、爲特訴請判令照數償還及利息、倘該莊財產不足抵償、則命各被告連帶清償云云、昨日午後、由第一特區地方法院沈鴻推事開庭傳審、各被告皆抗傳不到、當由原告代理人樊春霖與其律師陳霆銳等陳述起訴意旨後、庭上遂諭改期傳被告到案再訊、

上海市職業青年生活改進社

茅震初等發起組織

上海綢業銀行秘書兼總務主任茅震初・上海市社會局編纂主任郭崇階等、有鑒於上海一埠、服務於職業界之青年、爲數之多、何止千萬、乃以平素無組織、未能爲自身之改進、並以目前社會動盪不安之故、生活上均普遍的發生苦悶、因生活之苦悶、非趨於極度之享樂、即陷於萬分之消極、不特職業青年自身、毫無生氣、將使日就毀滅之途、且與國家社會、損失尤鉅、若職業青年、分佈於社會各方面、其在社會上之地位、彌足珍視、如自身不加奮發、將使動盪之社會、愈益不安、爰聯合職業青年百餘人、共同發起組織「上海市職業青年生活改進社」、本自助助人之旨、以改進職業青年自身之精神的物質的生活、當經各界聞人潘公展・王延松・楊衛玉・項康原・曾佛如・加以贊助、上月召集發起人大會、當場通過宣言及章程草案、推定茅震初・王健民・何景儿・郭崇階・公孫晏・陳關麟・程克光・王啓煦・胡維堅・等九人爲籌備委員、負責進行、並已奉到市黨部許可設立證書、日內即將召集大會、正式宣告成立、現社址設於漢口路石路東綢業大樓三百十一號、聞正在公開徵求社員、凡本市職業青年、書明姓名・年籍・服務處所・住址等項、均可加入云、茲探錄該社緣起及工作大綱如左、

緣起　同人等、俱服務於上海、雖職業不盡相同、而有其同之感覺焉、蓋生活之苦悶、與智識之飢慌是已、自吾人脫離學校、投入社會以來、舉凡衣食住行與夫求知・衛生・交友諸種物質及精神之生活、皆離吾人之所理想、始猶扞格不入、久焉遂爲環境所同化、相率陷於頹廢消沉之深淵而不克自拔、吾人瞻念前途、不禁慄慄危懼、爰有「上海市職業青年生活改進社」之發起、惟是同人等、識力有限、茲社之發揚光大、端賴志同道合之士、踴躍參加、携手前往、故本嚶鳴求友之義、爲共同奮鬭之圖、謹述緣起、以當喤引、惟吾同志鑒焉、至一切組織情形、悉依照法定手續辦理、並絕對公開、希望加入諸同志、儘量發揮高見、助以大力、俾社務得日趨進展焉、

大綱　（甲）知識方面（一）成立輔導部、（一）出版刊物、（二）座談會、（三）研究會、解答一切問題、（二）辦理補習學校、第一步接洽本市區內已辦之各職業補習學校中之較爲完善者、或本社特約之學校、予社員以優待入學之便利、第二步如經費充足、當逐漸自辦、（三）講演、隨時舉行關於職業學業及修身各方面有系統之演講、（四）設立圖書館、擬逐漸擴展、成爲一般職業青年不可一日或離之知識寶庫、（乙）經濟方面（一）成立輔導部、代社員設計及規劃個人經濟收支支配、並指示經濟上管理或運用之方法、（二）辦理儲蓄、第一步接洽穩妥銀行、訂立特種優待契約、以便社友隨時儲蓄、藉以提倡節儉、防患未然、第二步、俟舉辦經濟信用合作後自行辦理、（三）推行保險、（包括一切生財保險、一、人壽保險、二、物保險、（包括裝修房屋等）三、失業保險、第一步、接洽穩妥而辦理完善之保險公司、訂立特種團體優待契約、以便社員隨時投保、第二步、俟舉辦經濟信用合作後、自行辦理、（四）個人信用貸款、其進行步驟、與辦理儲蓄同、（五）消費合作社、一、衣、二、食、三、住、四、行、均以經濟及服用國貨爲原則、儘量利用固有國產工商廠號公司及交通機關爲社員減輕負擔、並自辦合作社、爲社員服務、（丙）婚姻方面、（一）成立指導、面授或函授指示關於婚姻方面之一切實際問題、（二）提倡儉婚、並以莊嚴及經濟爲結婚儀式之原則、（三）代爲設計及規劃婚姻費用之支配問題、及代爲佈置經濟的藝術化的家庭、（丁）職業方面、（一）設法解除職業上之困難、（二）輔導職業上之知能、（戊）健康方面、（一）娛樂設備、包括下列各項、一、戲劇、二、奕棋、三、音樂、四、攝影、五、旅行、（二）衛生設備、包括下列各項、一、各種體育設備球戲及國術等、二、浴室、三、醫藥指導及藥品減價免費等、

儉德銀行房租糾紛 拍賣分行動產償還

儉德銀行自去年宣告清理後、近被中虹橋分行房東志成地產公司代表符增康、以積欠租契罪提起自訴、業經上海地方法院扣押在案、日前已滿上訴期內、由原告陪同書記官到場拍賣、由楊某以四百零四元代價、購得該行生財動產、送院撤案、

胡蝶載譽將歸 林雪懷昨逝世

失戀以後意志銷沉復被病纏 遺容瘦黑不復當年潘郎丰度

中央社云、中國電影女演員胡蝶、參加蘇聯國產影展、遨遊歐西各國、行將歸來、不料當年爲彼介紹跨入影圈、度訂白首之盟而復以事變婚變之林雪懷、竟以去世聞、是亦足令胡蝶者所慨嘆者、胡蝶於海外得此噩耗、諒亦有所感喟、

雪懷初緣 林雪懷現年三十四歲、廣東中山人、善攀登、擅攝影、八九年前、國產電影草創時代、即以愛好電影、入現在藝華影片公司、充任導演之陳鏗然所創辦之友聯影片公司爲從業員、旋識胡蝶、因被締約多姿、嫵媚天成、乃盡力設法介紹入友聯任演員、此即今日照耀中國影壇、復出現於國際藝壇之胡蝶、最初踏入電影圈之時、林最初在百合公司主演「採茶女」影片、第二片則在明星公司所演者、爲最後之良心、至是乃與胡蝶合演「秋扇怨」片成、胡蝶聲漸起、乃轉入天一公司、旋又入明星、以迄於今、據林雪懷之姊丈鄭德安語中央社記者謂、當時胡之父母、感林之誘掖、乃以女妻之、

舞場訂婚 北四川路之月宮跳舞場、適在此時開幕、林胡即在開幕日舉行訂婚禮、到各界人士甚多、並舉行茶舞會、當時月宮在上海舞場中頗爲特出、而月參與此次盛會者、至今猶能津津樂道焉、

忽起婚變 迨後胡蝶藝事日進、地位亦蒸蒸日上、兩性感情之變、亦日現、於是雪蝶婚變以起、此中經過、社會知者甚多、結果林敗訴、所受刺激、當非淺鮮也、

失戀以後 林自退出電影圈、即恃以攝影技術以爲生、設雪懷照相館於靜安寺路、旋即讓與他人、而以數千元赴蘇、另行設雪懷照相館於靜安寺巷口、生涯尚屬不惡、惟存開業不久、即以雪蝶訟案敗訴、而一度被封、林既失愛於蝶、事後復受惡劣環境影響、其刺激當更深痛矣、

因得病症 年前、林因憂鬱而得病症、於肝部分、痛苦殊甚、去年六月、入紅十字會醫院求診、當時身體甚好、據醫生調、六個月以前、汝之身體當較目下爲佳、六個月後、將較目下更弱、壽命僅一年矣、旋用鐳錠醫療、復受電療七次、於楊樹浦醫院、愈治愈不及、月又發、輾轉各地、然醫無效、乃來滬、賃居法租界愛來格路永慶里六號、從事休養、

昨午逝世 昨日下午二時、卜五分、林病篤逝世、遺妻王佩貞、（本地人、年二十四歲、係自由戀愛結合、結婚未及二年）生一女、名妹妹、六年、歲、即由林之姊丈鄭德安代爲料理喪事、送海格路中國殯儀館殯殮、定十三日下午大殮、十六日下午二時出殯、據鄭德安謂、林因病纏累年、經濟頗見拮据、惟生前友好甚多、如擬前往執紼者、請自備車輛、至蘇州之照相館、或將由其本人亡人繼續執業云、中央社記者曾一度臨林之殮室、林已經化裝、衣長衫馬褂、然面容瘦黑、不復當年潘郎丰度矣、

花店學徒被汽車碾死之相驗

私訴部份已和解

住公共租界梅司非爾路孔家橋九十一號本地人談云祥之幼子、名龍根、今年十六歲、在法租界古拔路一百二十四號門牌古拔花店學業、已歷四年、生性敏慧、於幹、故深得店主器重、店中切事務、悉歸掌管、龍根於本月三日晚上間暇無事、在外乘脚踏車戲嬉、於九點二十分時、乘脚踏車由古拔路五六弄內駛出轉灣、向東行駛之際、適有祥生汽車行汽車夫甬人張阿才（年十三歲）所駕一八五六六號汽車、由古拔路自北而南、疾駛向前、不及舵機避讓、致將談龍根車帶入撞倒、並被汽車下之鐵梗擦傷肚腹及左腿、由捕查見、抄錄號碼、將受傷人車汽車夫帶至福煦捕房、送傷人至廣慈醫院、經醫生爲之開刀割治、終以傷重醫治無效、延至前日上午九時身死、由醫院通知捕房、將屍身舁入同仁輔元分堂驗屍所、昨日由捕房律請特、法院由王任檢察官偕法醫魏瑜、書記官趙懿藻莅所、驗明屍體、升坐公案、向被告張阿才、證人等訊問、驗得談龍根委係生前被汽車撞傷身死、屍身由屍屬領回殮、被告有無過失、在於死者、市警務處調查法辦、聞捕房方面調查過失、在於死者、致關於私訴賠償部份、已由被告挽人向屍屬調停和解、賠償洋二百元了案、

質當白綢掉包案

兩犯押候定期宣判

甬人周興順、李阿清、上月十六日下午十一時十分、串同至梧州路一百八十三號億元典當以值洋五元之白綢求質、用掉包詐術騙款分肥、案發被蔣探目周士山、探員馬乘和拘獲、調查得用同樣方法、向周家咀路三九六號乾裕、五芳路四號福申、歐嘉路二五九號永康、東漢璧禮路三三一號質源、海寧路九號協昌、等二十家騙取七十餘元、解送第一特區法院、內各事主無從尋竟、奉論還押、昨由向英華推事蒞刑二庭提審、工部局律師汝葆彝稱、本案各當舖祇有五家派代表到庭、其餘係同一性質、故未完全起訴云云、繼據證人言明兩被告將白綢出欵掉包神秘手術經過、或覆證訖、詰之周、李二人、阿清供詞狡展、並延律師代辯、詢推事論仍押候定期宣判、

看白戲跌斃之相驗

無名男子

前晚十時三刻、福州路雲南路某舞台、正在演唱四本濟公傳相府盜寶時、忽有一年約十七八歲之男子、身穿白布短衫、灰色短褲者、爬登該戲院四樓屋頂玻璃天窗上、觀看白戲、詎因玻璃受重壓下、致該男子亦隨之跌入戲台上、當時受傷甚重、及經報告老閘捕房召得救命車、將其送至仁濟醫院、醫治罔效、旋即身死、並經派探查有文、前往調查之下、無法找得其家屬、故其究爲何人、迄未能知、遂將屍體舁入斐倫路驗屍所、昨晨、報請第一特區地方法院委派唐檢察官等蒞所驗明屍體、據華捕頭當文駿稟明前情一過、唐君論驗得死者無名男子、委係生前跌傷身死、着無名屬、屍交普善山莊收殮、

六旬許老婦厭世自殺

紹興老婦梁黃氏、現年六十二歲、與其女傅梁氏、年四十歲、同居於南市帕簽碼頭外街四十二號、母女間感情頗稱融洽、前晨七時光景、該婦取食冷粥充飢、適被其女瞥見、乃勸老母、不必冷食、可至房內取蛋糕充飢、詎老婦不知受何刺

銀行檢查報告彙誌

中央 中央銀行發行準備第一百三十五次檢查報告云、本會依據中央銀行條例第十五條之規定、對於本行發行兌換券準備金、負檢查之責、茲於民國二十四年六月十日、在本行發行局、舉行第二百三十次檢查、用將檢查結果、公告如左、（甲）兌換券發行總額銀元九千七百六十一萬八千七百八十四元、內計、銀元券九千零七十四萬九千零四十二元、輔幣券六百八十七萬三千七百四十二元、兌換券準備金總額九千七百六十一萬八千七百八十四元、內計、現金準備銀元七千六百五十一萬八千七百八十四元、是項現金準備、計存本行發行庫七千二百三十七萬七千九百七十五元、存各埠分支行二百三十四萬六千九百八十七元、存同業一百七十九萬四千二百二十二元、保證準備折合銀元二千一百一十萬元、（乙）關金兌換券發行總額三十七萬三千三百二十四元七角、關金兌換券準備金總額三十七萬三千三百二十四元七角、是項準備金、內計標金七千三百九十一兩九錢五分、以定價方計、合關金三十七萬三千三百二十四元七角、照中央銀行兌換券章程第　條、現金準備百分之六十、保證準備百分之四十、此次檢查結果、現金超過六十分之數、保證不及四十分之數、核與定章相符、特此報告、中華民國二十四年六月十一日、中央銀行監事會主席李馥蓀・監事謝銘勳・貝淞蓀・秦潤卿・虞洽卿・林康侯・徐寄廎、

四行 上海準備庫發行準備報告云、四行準備庫、係由鹽業金城中南大陸四銀行聯合設立、專辦發行中南銀行鈔票事宜、按照該庫發行章程、發行鈔票、十足準備、現金準備至少六成、保證準備至多四成、每星期公告一次、經四行稽核及會計師檢核、茲照錄上海準備庫二十四年六月八日第二百八十四次公告如下、鈔票流通額一千三百七十七萬五千六百七十三元、準備金總額一千三百七十七萬五千六百七十三元、內計、現金準備九百一十萬一千七百七十三元、保證準備四百六十七萬三千九百元、

理教會開會紀

上海市理教聯合會、昨開臨時代表大會、由慶守忠、張麟書、張　、臚爲主席團、討論、㈠識字運動、以當今急務、凡在五十歲以下、不分性別、均應識字、理教同志、亦應勉力識字案、議決、通告各公所轉知、㈡南市普濟堂公所主任某違反教規、應如何懲戒案、議決、通告全體領眾、㈢本市社會局訓令、改革本埠房陋習、外埠仍沿舊習、統一應如何辦理案、議決、請示全國理教會、㈣公安局實行新運、由各分局及警所、派警至各戶檢查是否合法案、議決、照案辦理、㈤各公所及各同志、應懸掛黨國旗、凡遇本國慶祝日期、必須懸掛案、議決、併上案辦理、餘略、

靖江同鄉會識字學校開學禮

靖江旅滬同鄉會、自奉市黨部社會局會銜訓令設立識字學校、即經遵照積極籌備、於四馬路浙江路平安里浙靖小學內、設立識字學校一所、學生修業期限、定爲某個月一期、每日上課時間、下午七時至九時、即聘請浙靖小學教員郭一之・林萱・辛春江・殷金榮・諸君擔任教授、於本月一日開始報名入學者、甚爲踴躍、至九日止、計報名者男女共已一百十四名、而續行來校報名者、猶絡繹不絕、因限於地位、不得儘量收容、現已於昨日下午七時、行開學典禮、計到學生一百零六名、市黨部派代表吳迪君蒞校指導、由華□之對主席、行禮如儀、主席報告開會宗旨、次中央代表致訓詞、諸教員演說後、即分發文具用品、及書籍、於九時許散會、

針織業公會執監聯席會

上海市針織業同業公會、昨開執監聯席會議、到委員夏耀西・徐文照・俞釋敏・（陳子凱代）夏振寧・姚鴻・等十二人、于庭輝主席、討論、㈠市商會函、定六月十三日召集會員代表大會、請推員出席案、決議、推于庭輝沈田莘、代表出席、㈡市黨部市社會局令發設立識字學校辦法、仰遵照籌辦案、決議、推費相學負責辦理、即日呈報設立、㈢市商會函詢對於破產法草案意見案、決議、推孫應喬朱鑫如鄭海若研究、簽具意見、再行核發、㈣推行商業承兌匯票案、決議、定八月　日公告施行、㈤市社會局令調查上海商情案、決議、由會製就表格、分發會員、即日填報、㈥雜核業規草案、決議、即席逐條討論、待下次會議時、再付審核、㈦實業部國際貿易局調查國貨工廠以便編入國貨出口商名錄案、決議、通告會員、末議其他各案、散會、

十二區市聯會減租運動

派員調查實況俾收效果

上海市第一特區市民聯合會第十二區分會、以所屬區域內商店、紛紛停業、市況蕭條、人心惶恐、且遇接各會員函請辦理減租、日有數起、爰由該會執委會議決、進行減租運動、先從調查入手、俾作事實上之證明、現已派員分路調查、填表報告、該會轄區大沽路新馬安里一帶住戶、要求房東德和洋行馬立師君、減低房租、該會決以援助、俾以實效、又愛多亞路會員愛多藥房等要求房東恒業地產公司減租、該會已轉函商請、

郵局郵役安維尊失踪

請各界人士予以注意

本埠郵政管理局出口間郵役安維尊、現年四十歲、原籍山東膠州、現住上海閘北公興路三一號、平素爲人忠實誠篤、向無嗜好、詎於本月七日下午五時、公畢離局、忽告失踪、迄今數日、杳無消息、令該役操山東口音、失踪時身穿灰色短衫褲、各界人士、如有知其下落者、請函知或伴送至老靶子路五三八弄十號上海郵務工會、無異感同再造、該會當有酬謝云、

巴黎公映蘇俄歌舞片

霞飛路巴黎大戲院、向以開映蘇俄著名電影爲名、以凡蘇俄來華之電影、其名貴者、輒由該院首先開映、准我人所見之蘇俄電影、俱屬描寫社會間之花絮、及工人之奮鬥史、而歌舞片從未見之、此次該院忽運到、蘇俄歌舞片、但其作風、絕對不若好萊塢以大腿引人之歌舞片所可同日而語、蓄亦有深長之意義、貫澈晉樂是一術中在商品、可以感動有靈之動物、片中述一吹笛者在赴大宴會時、因吹笛而引入許多牲畜、獸與人相處、嘗恣意吞噬、班載高帽紳士、無不躲避、其實紳士之知音稈度、尚不及禽獸、譏諷之深刻、趣味之濃厚、自非普通之歌舞片可比、聞此片明日起、即在該院公映、

市聲

▲辛尊油南京大贈送 本埠新藥行經理上海辛尊公司出品之金龍辛尊油、救急扶危、功效宏偉、爲夏令必備衛生要品、前爲證明藥力、會計劃種種方法、一再普遍贈送、故問世未久、已獲得大衆之稱譽、現聞該行更爲普及外埠擴大宣傳起見、訂於本月十五日舉行首都大贈送、業與駐京總代理建康路中興藥房商定、屆期委派職員在熱鬧街市按戶分贈、如太平路・中山路・北門橋・等處、商店住戶、均可各得金龍辛尊油一盒、

▲明星花露香水售六銅元 越陳越香老牌明星花露香水、爲四馬路中西大藥房最著名之出品、早已風行國內外、各地現爲酬答顧客起見、特自今日起、將試用瓶提出九萬瓶、每瓶祇售銅元六枚、每人限購一瓶、出售時間爲上午十時至十一時、下午二時至四時及七至八時、每人限購一瓶、

▲中法藥房時症藥類銷數激增 近來天氣炎熱、容易患病、本埠中法大藥房所出之龍虎牌人丹急救時疫藥水中國寶丹等時症藥品、銷數激增、因此種藥品均能辟疫祛邪、救急時症、居家旅行、必備之品、價格既較平常、而且尚有其他贈品、無怪顧客絡繹不絕矣、

▲錫蘭大馬戲優待觀客 錫蘭大馬戲團、開演以來、賣座極盛、但該團主急須應他埠之約、定六月十一日起爲在滬最後一星期之表演、特予觀眾以最好機遇、酬答中西顧客、自昨日起至十三日止、購劵顧客、得免費攜帶兒童一位、自十四日至十六日止、可免費偕同女伴及孩童各一位、此外並另加贈品、計有汽車一輛、金戒金耳環及其他贅頭物品甚多、至該團之獅虎等類、極兇猛、因得長時間之訓練、皆異常馴服、在此時間、更加多表演、

▲冠生園卡梅新裝璜 以製造陳皮梅著名之冠生園食品公司、近年來又有同于異曲之玉梅出世、品味雖與陳皮梅、然其性質則同具有生津解渴消食化痰之效、蓋其原料爲超山所產、果肥碩大、晶瑩可愛、用製卡梅之糖、除其名貴如梅之玉、先前之裝璜爲長方式之美術盒、定價每盒一角、現該公司爲便利購者攜帶起見、特另製大盒、並繪超山風景於其盒面、用六小盒裝成一大盒、定價每盒六角、開自改裝以來、購者甚見踴躍、

醫藥界

▲創設外科附診施藥 邇來社會生活程度日高、小家貧戶、且有病、無力延醫、本市雖有贈醫附診之舉、惟類皆內科、對於專門外科醫藥附診之舉、尚居少數、查有首創福州城西方便醫院之著名外科醫生黃貂洲看劉黃振文大醫生、博愛爲懷、現特在海寧路三德里三十六號診所專門贈醫外科、每日由十二時至三時止、所有診金手術費及膏丹丸散、一概免費贈送、以助各界貧寒贈醫外科之不逮、

▲內科鄒德民治愈血證 名醫鄒德民、對於內科研究有素、血證肺癆、尤所擅長、經其治愈者甚衆、於有福泰烟公司倪嫩峰患咳嗽痰血、將成肺病、及貝勒路福芝坊內居仁里十三號戴姓吐血下血併作、均爲鄒君治愈、非聞鄒君著作之血新論、行將出版、徵求函約、該書由嚴獨鶴・潘公展・諸君題簽、頗爲名貴、鄒君現寓南陽橋鐵門旁敬愼坊、

書訊

▲贈送名人書畫扇面 蘭陵蔡澄、精研八法、垂三十年、深得個中三昧、其所作篆隸、出入秦漢、遒麗可喜、談芥雲仙、爲當代之名畫家也、擅長花卉翎毛、兼工山水、虫魚走獸、靈龍、蒼勁秀潤、造詣極深、且臻神猶閒、一捨時習、茲以時居夏令、和風送暖、正遊人攜遊之時、亦書畫家興濃之候、二君爰合作書畫扇面、每頁連書連畫、只收洋三元、但以三百頁爲限、額滿不收、有扇癖者、不妨試收件通訊處上海天津路恆東錢行轉、

出版界

▲贈送一本來的明星 未來的明星、爲名小說陳大悲新著、封面用彩色精印、內容除小說外、尚有風景照相素描畫等、琳瑯滿目、美不勝收、如愛好藝術、並喜讀陳先生小說者、可逕向河南路五七號中國化學工業社索取、每人限索一冊、函索本埠請附回件郵資半分、外埠一分、

▲生計教育創刊號出版 本埠蘇坡賽路北永吉里生計教育社、爲謀上社會教育、各流所組織、於近代社會破敗、失業恐慌之嚴重、非普及生計教育不可、爰集合同志、刊行生計教育月刊、現創刊號業已出版、內容除潘公展題簽・王延松・潘仰堯・陳鶴琴・等名人題詞外、特約各省社教專家撰稿、關於生計研究・職業修養・名人成功史・等、均有極詳盡之發揮、另售每冊一角、訂閱全年十二冊、連郵一元、本埠生活書店・各雜誌公司・等、均有代售、

天氣報告

徐家匯天文台昨日午後四時三十分氣象豫報云、浙江海濱與東海、有旋風、大約偷將發展、並有雨霧、至此間爲止、華北與山東、周天晴、有南風、黃渤四周天陰、或有雨、並有南至西南風不等、又昨日午後三時前、二十四小時內本埠氣溫最高八〇・六、最低七一・九、去年同日最高八三・二、最低六九・七、

公共租界工部局衛生報告

一九三五年六月八日午夜前一星期內患病及死亡人數表 傳染病統計

症別	外僑居住租界內及租界外工部局道路（人口約五〇、七六二人） 患病經報告者	死亡人數	華人（人口約一、一三四〇、六九二人） 患病經報告者	死亡人數
猩紅熱	一		一	
腦膜炎	一			
癆病	五	三	二一	一八
傷寒			一三	九
類似傷寒	四			
赤痢	一		二	一
白喉	二			
脚氣			五	一
流行性感冒	一		二八	二
癧疾	一			
疹症	三	一	一〇	七
血[illegible]病	一			
復發熱			一	
香呷症			二	二
患各種病症死亡人數		一七		一九五

招領

如有走失男女、請注意此處地位 社會局啓

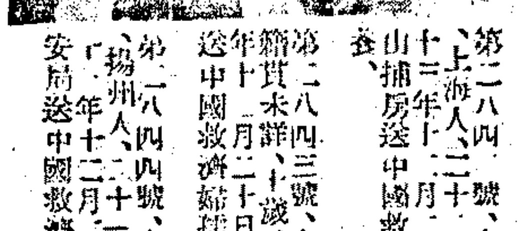

第二八四三號、女性、多寶、籍貫未詳、十歲、民國二十三年十一月二十日、由公安局送中國救濟婦孺會留養、

第二八四四號、女性、施金鳳、上海人、二十歲、民國二十三年十二月二十日、由滬山捕房送中國救濟婦孺會留養、

第二八四四號、女性、劉徐氏、揚州人、二十一歲、民國二十二年十二月二十日、由公安局送中國救濟婦孺會留養、

申報緊要分類廣告

徵求

尋人 絲有敵職人、年四十歲、安徽黟縣人、身材短小……

今明蟾君鑒 上月承贈夢……

收買股票

現欲收買各種股票及公債、如有出讓者請將種類數目、折扣開寄上海四馬路三十號……不克延見、諸希諒察、

杭州大什宅平價出售

茲有坐落金之廟巷十三號（即電報局址）……

徵租拖輪駁船

今爲運煤需租拖輪駁船……

家庭職業

針灸術及科學灸術……

商業免費招

勞好運道書局

敬送肺癆腎病指南

贈病理精美說明書

送謀生利器

敬送腎腦病方

敬送遺洩古方

墓碑紀念碑

中國石公司啓（電話六〇五二二）

贈送

太陽眼鏡 太陽二副 眼鏡一角

附券 營業指南 青年之友

廣告書館行發

中報月刊

遺失

遺失稅單

存摺遺失作廢聲明

遺失聲明

聲失聲明

聲明

源源堆棧宿貨緊急通告

儲蓄會滬會啓事

江宗泮律師代表陳蘭谷聲明與陳九思即心培終止收養關係啓事

退保聲明

黃翰華律師代表華華公司召盤

江蘇上海第一特區地方法院公告第二〇六一〇號（聲請執管葉勉卿遺產事）

其他

十珍印泥

考力對汽缸令 惠可牌麥尼多

美國惠可電器廠 中國總經理 惠可公司 上海愛多亞路三十四號 電話一〇七〇四一

政府註冊 嚴禁假冒 趙南石醫生天然治瘋草

每瓶五角 買一送一 當日見效 不效還洋 趙南石 固精補腎丸

痔 神功十滴水

貞老牌 二十週紀念 大廉價贈品 航空獎劵

肝胃氣痛丸

白帶

人體美之研究 俞寄凡著 一冊五角 中報館特種發行部出版

男女生育◎公開研究

標準生育掛圖

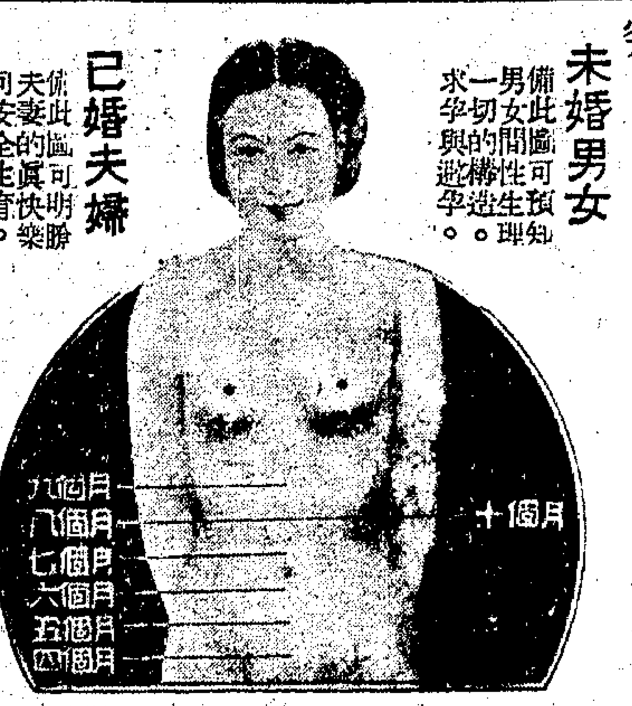

未婚男女 備此圖可預知男女間性生理一切的構造。求孕與避孕。

已婚夫婦 備此圖可明瞭夫妻的真快樂可安全生育。無難產危險。

九個月 八個月 七個月 六個月 五個月 四個月 十個月

標準生育掛圖 ……縮影之半幕…… ◉妊娠各月末的高低圖◉

標準生育掛圖（內容）

胎兒發育程序圖 十四日的胎兒圖 二星期的胎兒圖 六星期的胎兒圖 三個月初的胎兒圖 三個月末的胎兒圖 四個月末的胎兒圖 五個月末的胎兒圖 足月的胎兒圖 未婚處女膜圖 既婚處女膜圖 經產婦處女膜圖 女子生殖器解剖圖 胎盤血液循環圖

兒頭撥露的正面放大圖 精蟲卵細胞放大圖 精蟲側面圖 精蟲正面圖 精蟲尾部之活動圖 新鮮卵細胞放大圖 精蟲與卵會合圖 子宮底在妊娠各月末的高低位圖 臍帶的切斷圖 乳房和處女乳房圖 未婚女子乳房圖 經產婦人乳房圖 左右列嬰胞胎剖圖

正規妊娠圖 頭位圖 胎兒的正位圖 前頭位圖 胎兒完全手位圖 胎兒不完全足位圖 胎兒不完全臀位圖 胎兒第一顏面位圖 胎兒第二顏面位圖 胎兒完全臀位圖 產科手術圖 助產手法圖 其餘名目未克詳錄

標準生育掛圖 全套凡五十圖（精印八幅）十二色精印 異常金屬版 明 特價九角 郵寄費一角

贈品 剪報來購加贈兩大贈品 生育常識 夫婦快覽 洋裝二巨冊

剪報來購 特贈 生育常識 夫婦快覽 兩大贈品

生育掛圖發行所 上海四馬路麥家圈

新華書局發行

奇異風扇 牌子最老

精巧安全 久扇不熱

奇異安全風扇問世以來四十餘年到處風行有口皆碑今年新訂價格特別低廉請向電料店或本公司電氣部樣子間接洽

美商慎昌洋行 上海圓明園路二十一號 電話一二五九〇

刀割危險！

如患雞眼請用科學化之加斯血雞眼藥水

GETS-IT

惡痔無憂

驥製化痔丹 去管膏 爲內外痔之特效良劑

痔有內外之分故藥品亦有內服外搽之別患外痔者突出肛外形如血瘤坐臥不寧內痔雖不見形但黃水紫血淋漓不止痛楚亦不下於外痔本處驥製化痔丹專治內痔若患外痔則用去管膏搽之均有奇驗發行以來三十餘年光明際史皆足爲服者保證也

化痔丹每盒一元 每料方瓶四元 去管膏每盒一元

上海甯波路崔氏瓣香廬總發行所啓

春秋

點滴

▼男女平等的聲浪，甚囂塵上，但我們趁在電車和公共汽車裏，老是祇瞧見「男人讓女人」座位，却從未見到「女人讓男人」座位，這也算得是男女平等吧！

▼柔軟的稻草，捆得來堅硬的樹柴，這就叫做「軟柴捆硬柴」——軟吃硬，世間人和人交接，何獨不然。人家怒目厲聲的把「大爆仗」放過來，我却和顏悅色的拿一杓「冷水」澆上去，藥綫受潮，包你也就會放不響。

▼都市中人，旁的福澤，都消受得夠：夏天，用電扇，冷水汀涼涼，冬天，用電爐，熱水汀暖暖，可是「吃福」，「睡福」，畢竟及不到我們鄉下人，鮮活跳的「魚，蝦，」剛起水就向網船娘手裏買下來，放到熱鍋子裏去煎來吃，太陽一下山，吃了晚飯，就解衣「入睡」，向夢裏尋去。（顯微生）

楊椒山是音樂家

陳退甘

明代名人楊椒山（繼盛）先生，讀史者均知其因諫開馬市而謫官，其後陞遷兵部武選司員外郞，因奏參嚴嵩而遇難，先生一生學問，論者均謂其專力於經濟，而不知先生亦復爲一音樂家。日前余於友人處得見李卓吾先生所定楊椒山年譜，略云：公三十四歲官南京吏部主事時，嘗從兵部尚書韓公邦奇習律呂之學，三月而得其數。椒山自以非他學可比。不能徒事口說，必須自己能製器，能作樂，播之聲音。各相和諧，而後始能謂爲音樂家。於是自置刀鑽斧鋸，購桐竹絲漆，先試製管，再製琴瑟笙簫塤篪之類，試之，聲無不諧，更合諸樂總奏之，如出一律，無不和諧。其後韓公更命椒山試製十二律之管，每管各備五音，七聲各成一調，椒山殫思竭慮，廢寢忘餐者三日，忽有所悟，卒製成十二管而獻於韓公。由是知樂之名，傳遍南都云云，余按椒山擅長音樂之名，爲節烈氣節所掩，遂致不傳，良用慨然，年來國人競尚研究西樂，原有之國樂，未聞有能加改善者，荷椒山所製十二管樂器之方法得傳，則於國樂方面，亦可放異彩矣。

近車上推銷員

闌珊

各路電車上，時常來了一個手提小皮箧的人，他並不佔用座位，只站在當中，每一聲「各位諸君」之後，他便開始背誦起來了。他說的話非常迅速，有如在唱流水板的戲文，無論他賣的是葡萄乾，菓子糖，牙刷，薄荷錠，民丹，各種物品，他們演說的體裁多是一個式樣的。他說他在車上做廣告，實價特別低廉；各大公司老大房天祿藥房均有出售，只是價錢不及他便宜，後來他便從皮箧裏拿出些貨樣來，給大家試試。有時是兩粒葡萄乾，捲在一張薄紙裏，每人派着一份；有些人接了過來，不客氣地生受了；有些人不好意思地拿在手裏。却沒有人肯出兩毛錢買他五包的。於是那個推銷員便失望地下車去了。

昨天我要去卡德路，在長長的電車途程中，接連來了幾個推銷員，一個是賣民丹的，在他的演說之後，每一個搭客的口裏多了一粒民丹。大概是天熱而嘴乾的緣故吧，大家對於那粒民丹表示歡迎，倒做了幾毛錢的交易。少頃，又來了一個賣薄荷錠的。照例演說完畢，他拿起那粒薄荷在每個客人的太陽穴上和鼻孔下輕擦兩下，藉以試驗功效，他是很公平的，就連坐在我斜對面的那個摩登小姐也給他擦上兩擦，當全車坐客的眼睛集中在伊點臉上時，伊便滿臉飛紅起來，爲要遮掩羞慚起見，伊索性從銀夾裏挖出兩毛錢來買了一錠。果然空氣因此緩和下來了。

車上推銷員雖是巧妙的營業之一種，但我總以爲有點妨碍車上的秩序吧。

小西天

張恨水著

第十四回 別有悟心西人談建設 不無遺憾寒士種相思

志前笑道：還不僅是如此呢，我覺得北海眞愛上了這姑娘，他可不了。現在這姑娘就爲了一家三口，每天的飯不能解決，急於要找個糧行。北海要想和他談戀愛，首先就得擔任這三個人的伙食。他自己還愁着肚子不容易飽呢，能替人家養活兩代人嗎，所以我秉了這至大至公的心，在那姑娘面前加以勸解，希望他們不要接近。有容咳了一聲，笑道：這是你錯了。該戀愛的人，講的是赴湯蹈火，在所不辭，沒有飯吃，何足加以阻碍？假使這位姑娘，願意嫁王君，他們倒可以做一對貧賤夫妻。論到王君，遲早總是要娶親的，添個女人，不應談到負擔上去。現在就是姑娘的祖母和母親，算是額外之人。可是王君家裏是農人，既可以送了子出來進學校，大概糧食總還夠吃。添兩個人吃飯，也許沒有多大問題，你何不等王君來了，仔細問他一問。他眞是能力不夠，你再勸止他，也不算晚。要不然，促成人家的婚姻，這比救人一命的功德，要大過十倍去。若是他們爲了結婚費無着，老實說，我就可以幫助個二五塊錢。說着，滿臉帶了笑容，現出那高興的樣子來。志前躊躇着站了起來，向他望着。（二三七）

御香縹緲錄

德菱公主原著 秦瘦鷗譯

它的頂上還用最上等的木料很精巧地彫漆成一行琉璃瓦的式樣，遠遠地望去，和真的毫沒差別，也可見其築造的精緻了！太后自己就坐在這一艘御舟上，另外又從我們八位女官中挑出四人來，——我也是其中的一人——同上舟去，給伊做伴。這也可算是一種充分貴族化的郊外遊宴。

太后的主意一定，合宮的人便立即忙着準備起來：最先大家就簇擁着伊上那停舶御舟的船塢中去，隨着那些專司行舟的小太監們整理好了櫓篙，站到了它們應站的位置上去，然後由我們四個女官，小心扶掖太后上船，讓伊老人家很舒服地在那特備的御座上坐定了；接着就有人去打開了那兩扇又高又大的塢門，放這御舟慢慢地，穩穩地浮將出去。那些行舟的太監都是訓練得很好的，他們能夠盡量的減少尋常行舟時所有的搖蕩。

出了船塢，先是一段短短的支流，約莫行了四五分鐘，這御舟才出現在波平如鏡的昆明湖上了。太后嘴角上的笑容，雖然依舊是微笑，却始終不曾消滅。伊見了眼前所擺着的這一幅鮮明的湖景便越發高興了，兩顆眸子裏充滿着富於生氣的光芒。天上的紅日，把湖水照成了一泓金漿一樣，在在使伊感到歡暢；而我們也因伊一人的歡暢而同感歡暢了。（三三七）

郭小姐

小參

郭小姐十七歲時在S鎭上還是一個黃毛丫頭，自從隨伊母親到S埠住了五年，居然變成了一個都市小姐，蓬鬆的秀髮，套着一個黑色軟緞製成的箍花；纖細的畫眉下有長長的睫毛，櫻唇上略施口紅，臉龐上雖然未敷脂粉，已覺得十分嫵媚動人！時代的新裝，一天更換數襲，直把S鎭上的青年風魔了一般！

據春先生的品評，郭小姐的臉蛋兒並不長得十分佳妙，不過伊的服裝確是很妖冶的，身段有幾分像影星葛來泰嘉寶，更操着流利的滬白，像這種女子S鎭上是破天荒第一次見到。春先生不時對朋友說；「顧不刺的見了萬千，這般可喜娘罕曾見，眼花撩亂口難言，魂靈兒飛去了半天。」伊有這樣醉人的魔力，難怪把整個S鎭都轟動了。

郭小姐在S埠做什麼勾當，却很費閒人猜疑，多數人的猜測和探討，肯定伊是充當舞女，因爲伊講起舞經很熟。可是這就是伊招禍的因子，所以不能容留在S鎭了。但是伊不是生意上的人，又何必來招待這班狂蜂浪蝶呢？伊雖然離開了S鎭，伊的名譽是保住清白的，不過伊走了以後有很多的人在懷想呢。

哭謝大觀處

鄭曼青

悲吟哭謝大：濡毫雙淚零，苦憶垂死日，握手已無聲，未忍坐相視，出戶不能行，欲語復嗚咽，令弟正相迎，謂「稚柳」稚子滿階立，安知痛所生，生別衆死別，凄其隔世情，歸來不成寐，未曉鴉已鳴，果然耗音至，舊友皆相驚，此事吾轉疑，君去能復生，招魂託雙鯉，傳語到九冥，惟君不可死，爲山未及成，堂上悲白髮，海內哭親朋，魂兮胡不歸，魂兮胡蘇，坐懷長逝者，天地愁城，生日君善病，詞翰凌長卿，君今了不知，人嗟樑棟傾，與吾交十載，相愛若弟兄，腸斷三春鳥，嚶鳴誰復聽。

▲誌謝 京滬滬杭甬鐵路局輯印之東南塔影一書，現已出版，包括該路沿綫各地著名巨塔二十四處，每塔除精印照像外，並將其來歷與風景扼要敘述。每冊實價銀兩角，該路各大站，各營業所及各鐵路旅館均有發售。承贈兩冊，特爲誌謝。

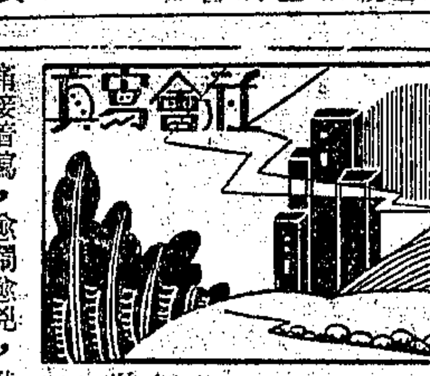

社會寫真

時疫院中一怪人

易生

初夏裏有今年被熱的第一天來臨，我感到大伏天的威脅，便迅速觸想着去夏我親歷的一個境遇，值得一提。在天明前三點鐘過，一陣陣的肚痛醒來，痛接着瀉，愈鬧愈兇，我乃決計投時疫醫院。問過最近的一家，那可驚的診費限我忍到七點後前往。經過診視，說須住院的，我由家人扶上樓，一個樓面攔分兩排病房，中間甬道，我進了北首一排，等病房的一間，乏極倒身便睡。

「……高媽呀……替他買冰忌淋呀……給他吃呀，熱煞了呀……高媽呀，修修好罷……」

這意外的，逐句尾音拖長的，顛末倒去是這一套的吵嚷聲驚醒了疲乏的我，入耳不絕。鬧了半天，揚州口音證明那唯一的女僕在遠遠裏吆喝着，應承着，制止他別鬧。果然安靜了一時，但不久又鬧新花樣：

「買豆腐漿呀……給他吃呀……去買來呀，高媽呀……」

不耐煩的叱罵聲還是揚州白，也可叱得那吵擾休息五分鐘。過後「舊吵重溫」，却把呼喚的對象高媽改了王小姐，乞憐的聲持久不休，似有不達目的不止之概。應酬的硬嚇軟騙的語者昭示大家，所謂王小姐就是那位女看護，原來伊秉負着看護此公的責任的。

經我作伴的家人調査所得，講故事一般的報告我，打破了這一時期的疑團，雖是依然無法解除繼續聽到那怪嚷聲的煩惱。

在南首一排頭等房的末底一間中住着一個中年人，這人髭長髮亂，臉瘦而白，赤脚拖鞋皮，尚穿棉襖褲，僅在房中踱來往，若見有人窺看他也知暫停叫喚，人家看得久了也不願迴避了。

據院役高媽說：「這人家道原很不錯，本領也有，他住在這裏除了吃食無饜之餘，不時的隨口念念書句，或者獨自說幾句外國話咧。只因他做着交易所生意，去年有一晚上，他的一個高徒年輕好頑，竟逗師傅取樂起來，裝作正經的嚇着他說：『今天市面大有變動，你的買賣算來竟要虧負到某種程度了！』一聽，他頓時受驚便發了瘋，雖經百般解釋，眞相證明，一切都不中用了！本院的主持人和他有親誼，留他在院療養，從去年辦理時疫過後進院直到如今，我們也受他的累夠咧！他家裏的人，甚至他的妻，惱他不禁大嚇，無理取鬧，也灰了心不大高興來探望他了，但留點供給他使用的錢，養老罷咧！」

雖然我沒有聽這趣劇繼續演出的能耐，並也受不住北窗午後的，說不定或足釀成時疫的日曬，當天請求出了院，我不反對這位半痴半醒的怪人照常住下去，吃一些應時的，或是他想得出冷門的食品，祗須這全樓面上的其他時疫病人礙於院主的顏面，或內發於各個人的同情的憐憫，沒有誰肯首倡發難。

况且，這人是中了交易所的高熱度纔變常態的，不教他住時疫醫院却住在那裏呢？他的那位令親，留他住爲所在確再合適沒有了，眞是一個妙人兒呵！

不知今年這家時疫醫院裏尚有留着這人沒有。我很紀念這個可憐的怪人呢！

中法儲蓄會

完全華商 已辦十七年 本國資本 國民政府財政部實業部 備案登記

爲扶植工商 發展企業 舉辦

五年創業儲金借款 凡月存洋六元六角五年到期除取回本息洋五百元外同時可得五百元之創業借款以助君運用資本營業之事業早日成立收事半功倍之效多則類推

爲提倡儲蓄 養成善良風俗 創辦

九年兩益儲金 凡月存洋三元九年期滿取回本息洋五百元多則類推並爲鼓勵整個的社會普及儲蓄起見另訂優待鼓勵辦法

還有一種手續簡便利息優厚的

九年連環儲金 凡一次存入洋三百二十元九年期滿取回本息洋八百二十元多則類推還可以得九年兩益儲金同樣的鼓勵

本會服務特點 （一）派人造府收款節省存戶時間及經濟且可免到時忘記 （二）本會分支會遍設各省都至百餘處如存戶中途遷移即可向就地分會繳款 （三）印有詳章函索即奉

會址 上海廣東路一七五號 電話一四七六五 上海西門和平路一一六九號 電話二三七一一

「海立脫夕司」（即口臭）十人之中殆無一人能免

勸君日用李施德霖藥水漱口使呼吸之間不致見責於人

李施德霖藥水

LISTERINE ANTISEPTIC

飲此一杯 袪消百病

法國海內斯 三星斧頭老牌 白蘭地酒

三星斧頭老牌白蘭地酒不僅爲上等飲品且能有病治病無病強身每交夏令後常飲此酒可免霍亂吐瀉及一切邪疫之侵害雖著名之時令藥品尚不及此靈效也

掛號附郵票五十分即寄一樣瓶

獨家總經理 法商龍東公司 上海愛多亞路九號

君之汽車不易開乎？火星塞必已舊。速即改裝强兵火星塞。此火星塞盛行全球已廿五年。（19）

中國總經理 怡昌洋行 上海廣東路五十一號

CHAMPION 强兵火星塞

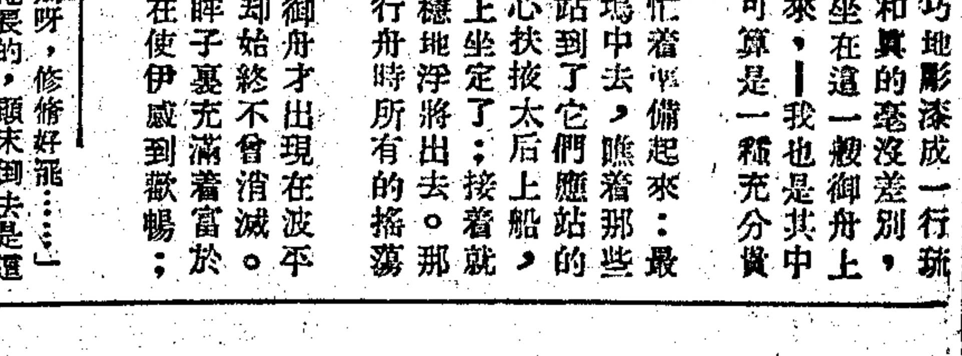

廬山 是避暑的勝地

廬山牌薄荷糖 是暑天的消暑糖

本糖用江西吉安特產薄荷和以滋養飴糖及香料製成爲夏令唯一之消暑糖果口含一粒兩頰生涼且能消解胃熱而滋養身心每盒裝念小盒定價三角另有消暑牌薄荷糖每盒定價五分

歡迎批發 優待小販

冠生園公司啓 總店南京路 批發部在總店左弄慈益里內

兒童之友

申報兒童週刊彙編

本報為慶祝本年兒童節。特編「兒童之友」一厚冊。全書計四百餘頁。分兒童論壇・兒童科學・勞作・常識・名人逸話・兒童衛生・故事・遊藝等十二章。計二十萬言。並有精美的畫報。活潑的圖畫。內容非常充實。這是最經濟最完備的兒童讀物。希望全國兒童的家長與師長。都備此一冊。作為教養兒童的工具。

新裝一冊　定價四角

讀者注意　當有小學校印鑑來購本書者。不限冊數。一律對折。

上海漢口路望平街口　申報特種發行部　各地申報分館及各大書局代售

教育新聞

教部決定 推行義教方針

▲實施細則審核完竣

（南京十一日電）王部長以推行義教實施日期即將開始，昨令均召主管司各高級職員、舉行談話會，對義教推行方針，已有決定，各地義教實施細則，亦由普通教育司擬具，並經審核完竣、日內即通令各省市分別實行、

教部鍾道贊視察 青市職教報告

青島市職業教育、歷史甚短，自二十二年度始着手辦理，從前私立禮賢中學、曾辦過土木科數班，中間停頓幾年、現該市計有市立中學高級化科一班、初級普通職業科一班，市立李村師範初級農業科一班、私立禮賢中學高級土木工程科一班，私立崇德中學初級商科一班，共計高級三班、初級三班、學生共二二四人，經費三二五七九元、惟開辦伊始、一切設施、簡陋居多、成績自未表現、亟應設法充實、以樹良好基礎、惟該市中小學、對於勞作教育，尚能注意、工廠勞工補習教育辦理亦善、茲將該市職業教育勞作教育及勞工教育應注意之點、分述如左、

一、就該市目前情形而言、應注重、（一）機械科與海軍工廠及山東大學工學院合作、（二）土木建築科、（三）園藝科注重菓木與蔬菜類之改良、與該市農林事務所及山東大學農學院合作、（四）商科、（五）家政科可附設於聖功女子中學或市立女子中學、俟各科辦有成效時、再籌設化學工藝等科、

二、該市職業科學生、每重視升學、故學校設施、教學內容、亦仍多顧及升學之準備、對於職業訓練之本身問題、反覺疏忽、亟宜改善教育方法以糾正其錯誤觀念、

三、市立中學高初級職業科、缺乏設備、學科支配、亦嫌龐雜、如高級化科之電氣工學、初級職業科之電機常識・機械常識・簡易化學・商業常識等、目標既不顯明、學習未能精專、高級應化科全年實習、只製造肥皂數條、初級科所製之金工工具、亦未精確、實習鐘點既少、內容又欠充實、亟應改進、

該校因高級應用化學科、尚無設備、不如機械設備之粗具規模、擬改辦機械科、如果實行、應將第二三學年暑假、完全工作、並酌量延長年限、以補第一學年技術上之不足、即不改辦、亦應如是辦理、以資救濟、

四、市立李村中學初級農業科之實習、利用該市農林事務所之農場設備、一切指導工作、均由該所人員擔任、尚稱便利有效、惟每週只八小時實習、而軍訓及國術每週有五小時之多、應量予改進、

該所擬另闢農場一所、專供學生練習、應採取經濟生產原則、關於試驗工作、仍應利用該所原有農場、三年級學生並應令其分別充當該所練習生、增進研究技能、

五、私立崇德初中普通商科之商業學科甚少、國文・英文・數學・自然・史地等科之分量、幾與初中無異、實習設備、只有打字機二架、簡陋與校商店一所、應重排課表、求其目的單純、養成小規模之商店經理及大商店店員、

六、私立禮賢中學土木工程科之課程、列有金工機械實習及木工實習各二小時、考其內容、多與土木無關、木工實習、應注重房屋構造模型、現有之投筩練習、均欠準確、建築製圖、每週僅二小時、建築實習僅四小時、從文・國文・數學及物理化學、每週均在六小時以上、設備亦嫌簡單、均應改善、

七、私立聖功女子中學、家政設備完善、縫紉繡繡及插花成績亦優、對於藝術甚為注意、應即令其籌設家政科、

八、該市中小學勞作教育之設備、尚有基礎、此後應令男生側重金木二工、注意於科學常識之灌輸、女生側重家事、注意於家庭諸務之改良、同時勞作師資、亦應設法予以暑期勞作科講習之訓練、

九、華新紗廠之勞工補習教育分四階段、（一）識字教育六個月、（二）公民教育六個月、（三）初級職業補習二年、（四）高級職業補習四年、前三者為普通工人應修習之教育、後者則自由選習、全廠一千七百餘工人、只有三百餘人、尚未受上項之訓練、惟每天早晚兩班上課、每次上八十分鐘、步於作工前班後行之、一般工人、精神未免疲勞、不能獲得充分利益、可改為先上課後作工、上課時間既短、當無礙於作工、而精神振作、教育自較有效率、應咨社會局飭酌改、

青市會考昨開始

（青島十一日電）中學畢業會考十一日晨在民教館及朝城路小學分六場舉行、到學生五三二人、教局長雷法章及市府監考官均在場、情形極嚴肅、

京防空演講 中學生競賽結果

（南京十一日電）防空展覽會主辦之中學生防空講演競賽會、十一日在勵志社舉行決賽、結果錦英中學蔣錫伯第一、蔣年僅十三、係初中一男生、

各省市 小學教師資格之比較

教部頃已經調查各省市師資情形、（其所送材料不全之省市從闕）編製全國各省市小學教師資格之比較、茲摘要錄下、

（一）師範學校畢業者江蘇一六三七四人、新疆一五九人、河北三三五二六人、青海六一三人、雲南七四一一人、四川一五七一一人、湖南一八二九七人、寧夏一六九人、山東一六三三二人、湖北三三三九人、廣東一二〇四人、甘肅一一五一人、安徽三五四四人、陝西三三九七人、廣西五六九三人、山西六七三一人、浙江六二九四人、南京八一四人、北平七九九人、青島三七一人、上海三〇九四人、威海衛九人、以上共計一六三八七三人、

（二）其他學校畢業者、蘇八六三七人、新九五、冀一九三三、青海七四一、雲南八七七四、川一八三六八、湘二六八八四、寧二八九、魯二四一〇九、鄂三九〇〇、粵三五二四〇、甘一八九六、皖六七一六、陝六九九五、桂一四二三六、晉一九三〇四、浙一八一〇六、京二〇一、平四八八、青島二九〇、滬三九三一、威三〇八人、以上共計二一八八六人、

（四）非學校畢業者、蘇九九六人、新一五、冀一六三六〇、青海四九、滇一六二二、川六〇六、湘八〇五八、寧三、魯八一八五、鄂八八〇、粵八五二九、甘四九九、皖一五六五、陝三五〇六、桂五一五二、晉三九一七、浙四七六四、京九、平五九、青島四八、滬三七〇、威一四人、以上共計七〇七〇〇人、

（四）師範畢業與其他校畢業及非學校畢業者三項總計、十二省市區四五三三九九人、師範畢業佔百分之三十六點二四人、其他校畢業佔百分之四十八點二六人、非學校畢業、佔百分之十五點六八、

部令金大設合作課程

（南京十一日電）教部頃訓令金大、於經濟社會等系科、酌設合作課程、或於適當科目之教材、注重合作研究、以應需要、

本市 高普檢考日程已完

▲本月十七日至廿一日五天

本市高等普通檢定考試為期已迫、昨考試委員會潘委員長、於八仙橋青年會召集全體委員開聯席會議、討論一切、茲探悉其訂定考試日程如下、（甲、高等）第一天十七日上午第一二三種國文、第五種高等數學、下午第一二三種中外地理、第五種高等物理、第二天十八日上午第一二三種中外歷史、第五種高等化學、下午第一二種政治學、第三種教育史、第五種外國文、第三天十九日第一種比較憲法、第二種民法、第三種教育原理、下午第一種行政法、第二種刑法、第二法、第三種教育行政、（乙）普通、第一天二十日上午第一種國文、下午第一種中外歷史、第二種數學、第二天二十一日上午、第一種中外地理、（第二種物理、下午每一種法制、經濟大意、倫理大意、第二種化學博物、關於考試前尚須正式公佈云、

市教局令飭 小學生踴躍加入夏令營

結核菌素試驗正反應兒童更應入營

本市教育局為利用假期實施健康教育藉以鍛鍊兒童身心起見、曾於去年與衛生局、聯合晨報社・防癆協會、及兒童幸福會等、舉辦第一屆夏令兒童健康營、茲自本年起、更謀擴充範圍聯合各機關各團體各廠商、共同組織本市兒童假期健康活動促進會募集鉅款、為主持本市兒童假期健康活動之永久團體、業已正式成立、幷經議決、儘先籌備第二屆夏令兒童健康營、訂定簡章、切實籌備、除檢發該營簡章、通令本市市私立各小學、一體知照、並即切實勸令學生踴躍報名入營、其已經結核菌素試驗而獲有正反應者、更應盡力勸導家屬、飭令兒童、一體入營、以重健康云、

全市初教研究會 明日舉行成立大會

▲下午一時在務本女中開會
▲市教育局潘局長親臨主席

全市初等教育研究會、各組初步研究審查業已結束、特定明日舉行成立大會、市教育局潘局長親臨主席、茲誌各情如次、

▲明日舉行成立大會　全市初等教育研究會、市教育局早經籌備、亟應舉行成立大會、茲因各區參加大會代表、應提各項研究結果、一時未克報局、現課程・教學・設備・行政等各組初步研究、業於前日審查結束、故特明日（十三日）下午一時假西門黃家闕路市立務本女子中學大禮堂舉行成立大會、屆時除市教育局潘局長親臨主席外、並聘請專家陳鶴琴・黃任之・沈百英等出席、協同研究、晚由潘局長宴請各專家、及各區代表、以資聯歡、

▲指定各區出席代表　（一）滬南區顧蔭千・盧冠芳・柴子飛・許書紳・曹滂源・（二）陸行區曹秋張壽庭、（三）吳淞區章樹欽・陳慶祺・（四）彭浦區尤吉生・王士禎、（五）楊思區李文秉・王家傑、（六）洋涇區孫簽春・沈牛梅・（七）浦淞區陸品蒙・吳寶林・（八）引翔區陳伯休・童志孚・（九）法華區胡年峰・沈同一、（十）高行區高史南・凌耀漢、（十一）江灣區嚴正清・汪梧鈞、（十二）閘北區周法鈞・童世荃・蘇潁夫・董亞雄・盧郁庭、（十三）塘橋區張梅先・朱頌虞・（十四）殷行區周逸休・王仁民、（十五）真如區陳科美・王德恒、（十六）高橋區蘇樹德・卡劍彪、

工部局主辦之 本屆中學獎學金考試

▲定本月二十四日舉行
▲定額十二名報名從速

工部局為獎勵品學優良而家境清寒之學生升學起見、特設中學獎學金額十二名、各情已迭誌前報、茲悉本屆中學獎學金考試、定本月二十四日舉行、茲探錄其辦法如下、

▲獎金辦法　此項獎金定額為十二名、內分工部局設立各小學升學獎金、男生四名、女生二名、非工部局設立各小學入學獎金、男生四名、女生二名、此項獎金獲得之後、學費全部豁免、並由學校免費供給書籍文具、期限計共三年、而在第一第二年終、各有考查、以成績之優劣、而為去留之根據、成績優良者、得繼續免費讀畢初中三年、

▲定期考試　投考此次獎金之資格、不僅在學生成績之優異、並須視家境之是否實在清寒、考試之時亦須就中文・歷史・地理・自然科學・英文・算學等、舉行筆試一次、與試學生必須確已完小學功課、而年齡尚未超過十三足歲者、再讀投考學生之家長、必須係公共租界之居民、考試日期現已定於六月二十四日舉行、凡有志投考者須先向各該母校校長處領填寫志願書、然後由母校校長在本月二十日以前、向工部局處代為報名、

全國道路協會徵求 各大學生公路論文

▲本月二十日為徵求截止期
▲聘沈怡葉恭綽等為評判員

中華全國道路建設協會、前為改善公路建築與農村之關係起見、特舉辦公路問題論文比賽、論文題目、為（一）如何建築最經濟最適用之公路、（二）發展公路是否可以救濟農村、並規定本月廿日為徵求截止期、聘沈君怡・葉恭綽・高恩洪・董修甲・趙祖康・黎照寰・樊光等為評判員、於八月中旬正式公布、現以距截止期已近、故該會特再分函本外埠各大學學生、踴躍參加是項比賽云、

公共衛生研究會 發起臭虫研究徵文賽

公共衛生研究會、為市民劉良模・馬宗當・彭三美君等、所組織、劉君等均就職於社會、服務之機關、如青年會・女青年會等、平日與民衆深有接觸、深知一般平民受臭虫之苦、而社會人士對此問題又不重視、是以乃於今春發起剷除臭虫之運動、以謀平民之福利、茲為引起全國研究生物學者、對於臭虫之重視起見、特發起臭虫生活研究徵文比賽、並刊印比賽章程分寄國內各大學、以便各校研究生物學之學生、可以在暑假期中從事研究、

青年會辦少年夏令營

▲在奉化溪口舉行
▲七月十六日開始

上海青年會少年部、每值夏季、利用學校暇期、舉行少年夏令營、使少年享受自然美趣、並施以合理教育方法、復使少年在良好領袖領導之下、習慣團體生活、茲悉本年夏令營已定在浙江奉化溪口武嶺學校舉行、日期、定下月十六日起至三十一日止、溪口為蔣委員長故鄉、交通極為便利、景物秀麗、為中國模範新村、凡十二至十八歲青年、皆有參加資格、每日事工均定有程序、（一）小組討論、依據少年的興趣、研究討論、求學問、改進品格、（二）球類運動、籃球・網球・排球、（三）游泳、（四）研究工作、農村生活、種植畜牧等、（五）旅行參觀、（六）勞作、（七）交誼娛樂、營火等、

交通大學暑校教員

交通大學、本年仍繼續辦理暑校、消息已誌前報、該暑校功課共八星期、自七月四日至八月三十一日、茲聞大學高中兩部各科教員、業由暑校主任胡粹士分別訂定、均係該大學原任教員、計「大學部」國文（陳柱尊）、英文（李松濤）、德文（張韜忠）、商業英文（鄔耀坤）、世界近代史（郁仁充）、物理（趙富鑫沈德滋熊啓藩）、物理新理（許國保）、化學（張懷彝周祖訓徐宗駿楊耀文）、化學新理（徐名材時昭涵謝惠）、化學史（謝惠）、工業化學（徐名材顧春安）、工業化學試驗（顧春安）、工業分析、楊耀文）物理及化學教材討論（胡剛復裘維裕時昭涵）、物理及化學試驗技術（周銘時昭涵）、微積分（石法仁）、代數教材討論（武崇林）、幾何教材討論（湯彥頤陳懷書石法仁）、解析導引（顧澄范會國）、力學（俞肯宗）、測量學（潘承梁鄒敬傳）、材料試驗（康時清）、金工實習（李似）、會計學（鍾偉成）、統計學（汪仲良）、理財數學（汪仲良）、經濟學（李炳華）、經濟統制度（李炳華）、白銀問題（楊學坤）、國際商業政策（楊學坤）、貨幣及銀行學（李炳華）、鐵道運輸（郁仁充、「高中部」國文（蔣石渠）、英文（李松濤）、物理（趙貽鏡）、物理試驗（蔡其清）、化學（徐名材楊耀文周祖訓）、代數（武崇林）、三角（陳懷書）、平面幾何（武崇林）、立體幾何（陳懷書）解析幾何（陳懷書）、高等代數（石法仁）、世界歷史（郁仁充）、世界地理（郁仁充）、實用商業學（鄭息益）、簿記學（蔣士麟）、經濟學大意（蔣士麟）、算學（潘家振）、並聞該暑校、為使學生明瞭各學科內容、而利課習起見、仍編有暑校一覽、詳載教員履歷課程內容及暑校章則、函索附郵五分云、

體育消息

粵省參加全運會 籃排球隊選定

▲今日開始訓練

（香港十一日電）全運粵籃排球基本隊員、十一日選定、十二日開始訓練、

今日草地網球聯賽 上海會對法商

勁敵相逢有關錦標得失

草地網球聯賽、今日為第三週比賽期、全滬國人精銳組合之上海會、今日輪唯一勁敵法商會比賽、下午五時在法商會舉行、該會擁有德字朋尼維區等名手、上海會則在林邱領導之下、是戰勝負、有關將來錦標得失、屆時當有劇戰、各組秩序如下、

上海會對法商會　在法商會
日本會對南草地　在日本會
內外廠對花旗總會　在內外廠
斜橋會對葡萄牙　在葡萄牙

台維斯杯歐洲帶 澳德得複賽權

法意兩國亦受淘汰

▲澳三比二勝法　（哈瓦斯社十日巴黎電）法國對澳洲之台維斯盃淘汰賽業已結束、本日最後兩組單打結果、法澳各勝一組、克勞福以三對二勝蒲桑斯、邁爾蘭以三對一勝麥格拉斯、

克勞福（澳）　二－六　六－四　六－四　三－六　九－七　蒲桑斯（法）
邁爾蘭（法）　六－四　五－七　六－三　六－四　麥格拉斯（澳）

總計三日成績、澳洲以三對二淘汰法國、下週將與德國相遇、

▲德四比一勝意　（哈瓦斯社十日柏林電）德國對意大利之台維斯盃淘汰賽、亦已同時結束、本日最後兩組單打結果、德國全勝、亨克爾以三對一擊敗曼谷爾特、克拉姆亦以三對一擊敗斯德芬尼、雙打亦為德勝、

亨克爾（德）　六－一　六－八　六－四　六－三　曼谷爾特（意）
克拉姆（德）　六－三　六－四　五－七　六－一　斯德芬尼（意）
克拉姆　鄧克爾（德）　四比六　六比三　二比六　六比三　六比一　飛洛各　奎太佛（意）

總計三日成績、德國以四對一淘汰意大利、下週將與澳洲相遇、

英倫三島第一次 美國式國際棒球賽

蘇格蘭四比三勝英格蘭

（國民社十日倫敦電）蘇格蘭今日以四比三勝英格蘭、此為英倫三島第一次用美國規則之國際棒球賽、比賽在白城球場舉行、

女子二百二十碼 創世界新紀錄

美國史丹拉華許 成績二十四秒三

（甘蘇斯城十日路透電）史丹拉華許女士今日在此、以二十四秒三之成績、造成女子二百二十碼世界新紀錄、較一九三一年勞濱生女士造成而保持之舊紀錄、超過一秒八、勞女士之成績為二十九秒一、

上海藝社開全體大會

上海藝社於昨日下午二時、在中華路愼裕里六號第二社址召集全體大會、計到社員張勤胡錫山唐寅康承坤朱燕芸沈懷球陳旭輝范愼熊等數十人、由常務張勤主席報告本社社務之進行及今後擴充之方針、並決議要案二項、（一）社務除出版雪花月刊外、另組參觀旅行、學術講演及文藝集團、（二）自十五日起舉行徵求第一屆新社員三十位、議畢另修訂大會章程、並起草第一屆徵求社員簡則、交理事會辦理、雪花月刊第五期、則仍按期於十二日出版、

賢鈁盃聯賽定期開會

▲十四日下午在同人俱樂部內
▲總計十六隊每隊比賽十五次

上海中國網球聯合會主辦之第五屆賢鈁盃賽、報名業於前晚（十日）截止、已有元一、夏光、（大夏大學）晨光、（復旦大學）綠燈（一）優游、鐵路等六老會員、及中國、青光、青天、良友等四新會員、共有十隊參加、已誌昨報、茲悉前晚繼續加入者、又有梅廬、同濟大學、華強、（即全綠）及三新會員實業部、零星、綠燈（二）等六隊參加、連前共計有十六隊之多、殊屬可喜、該會定於本星期五（十四日）下午五時在馬霍路上海跑馬同人俱樂部舉行代表大會、通知書業已正式分送會長、委員會、及各會員、預計每隊須比賽十五次、每隊輪戰、共有一百二十次之多、屆時興趣倍增、必有一番盛況云、

滬西籃球未名膺冠軍

▲阜豐以四三對二七失敗列亞軍

第二屆滬西籃球賽、昨日下午五時、未名與阜豐舉行決賽、經四十分鐘之劇戰、未名以四十三對二七勝阜豐、榮膺冠軍、上半時未名二三對一四佔先、裁判員章文元施肇康、賽畢即請周家騏先生給獎、茲將戰況略述於下、五時未到、球迷已環坐球場四周、靜待兩軍開戰、熱烈情況前所未見、五時既到、裁判即鳴笛宣戰、阜豐上場得利、未名見勢不佳、要求暫停、阜豐球勢既順、前鋒方薦顧西馬單槍連擲連中、以十二對四佔絕對優勢、但入後未名振作異常、步步追上、愈戰愈緊、比數亦愈趨愈近、直至十二對十三時、阜豐竟一蹶不振、反被未名以二十三對十四佔先於上半時、下半時內阜豐努力反攻、無如力不從心、到處碰壁、故卒被未名一路佔前、未獲超前機會、總觀雙方球藝、均有可取之處、未名之擲籃功夫、確然高人一等、故能獲得最後勝利、即防禦功夫亦甚可觀、惜犯規太多、實為美中不足之事、倘阜豐在犯規罰球方面、多得分數、勝負之數、尚未可知、蓋上次阜豐曾一度以三〇對二二勝過未名一次、今茲阜豐曾得罰球機會二十三次、但祇中六次、其一得一失相差、實不在小、此為阜豐失敗之一大原因、徐如前鋒健將翟松蒲因病未能參戰、亦為阜豐全隊致命傷、論人才未名之陳天國胡業培梁僑生均為傑出之才、阜豐方蔣顧崇山孫以芹亦隨多良好表演、工商界在業餘方面能得此成績、良非易易、一年一度之滬西盃球賽、遂於歡呼聲中結束、茲將雙方成績列下、

▲未名

姓名	犯規	得分
陳天國	一	十八
胡業培	四	六
梁僑生	四	七
金鉞	四	二
劉瓊	三	〇
梅寮	四	二
張仲華	三	四
田芳	一	四
張伯黎	〇	〇

上半時廿三　結果四三

▲阜豐

姓名	犯規	得分
方蔣顧	二	十四
田世芳	〇	一
王一德	四	一
權鴻文	三	五
顧崇山	〇	四
孫以芹	三	二

上半時結果廿七

▲各隊成績

隊名	賽	勝	負	得分
未名	九次	八次	一次	十六分
阜豐	九次	七次	二次	十四分
黃汽車	八次	六次	二次	十二分
勝德	八次	六次	二次	十二分
別發	八次	三次	五次	六分
新亞	八次	三次	五次	六分
車隊	八次	二次	六次	四分
崇信	八次	二次	六次	四分
國際	八次	〇次	八次	〇分

今日下午四時半 青年一次戰光華

地點在大西路光華大學

重整旗鼓之青年足球隊、上週與挑戰稱雄之光華隊、會師交戰、雙方表演精采、傳遞佳妙、劇戰結果、成三比一、為青年隊所勝、於是光華復下戰書一道、約定今日下午四時半、在大西路光華大學球場、再行列陣交鋒、打個分曉、預測前途、當較先日更有精采也、聞今日光華隊有火車頭陳光耀出席、茲將雙方陣線、分誌於后、

青年隊
吳祖祥
吳植祥　忻一良
張彭年　許竟成　顧彪
陳志傑
鄭德鈺　趙家生
李祖賦　石城　周燕齋

光華隊
羅斗文
戈錫左　黃國榮
徐步雲　符賀彬　竺小榮
鄭瑞蓀　姚正蔚　蔣兆祥　陳光耀　龍叔昭　趙汝北　戴洪斌

裁判優游籃球友誼賽

▲明日下午七時

上海中華運動裁判會、每年例與優游籃球隊作幾度友誼比賽、茲悉本屆比賽、定於本月十三日（星期四）下午七時在優游籃球房舉行第一次籃球友誼賽、並定於本月十六日（星期日）下午五時與阜豐籃球隊在莫干山路阜豐球場舉行友誼賽、希下列隊員均準時出場為要、

徐政、江良規、樂秀榮、陸翔千、呂葛巍、周家騏、施蔭康、戴昌齡、陳劭、龍振翼、萬小培、陸鍾恩、黎寶駿、翟鴻仁、章文元、朱瑛、

滬西小球會本週秩序

▲六月十五日（星期六）

隊名	組別	時間	場地	裁判員
新昇對日月星甲	滬	二時	第一	張彭年
羅芳對北星甲	青	三時十分	同上	徐步雲
鳴呼對滬青甲	上	四時十分	同上	鄭運坤
良華B對三民	上	五時廿分	同上	馬德林
強南對恒心	西	二時	第二	竺小榮
紅雲對兆豐	足	三時十分	同上	忻子良
寄隊對耀光	三	四時廿分	同上	黃兆謙
商學S對康樂	三	二時	約青	陶劍華
精健對弟弟	健	三時十分	同上	吳禎祥
順記對廈北	市	四時廿分	同上	朱守仁

▲六月十六日（星期日）

隊名	組別	時間	場地	裁判員
金順對健中	賽	六時三刻	第一	馬文鈞
和威對虹星丙	會	八時	同上	孫善福
市西對乘風	足	九時十分	同上	張彭年
麒驥對北青	年	十時廿分	同上	忻子良
白光對華隊	足	十一時廿分	同上	符賀彬
友聲對新約	市	一時	同上	朱守仁
捷馳對亨利	青	二時十分	同上	鄭運坤
進德中對敬祥	海	三時十分	同上	潘洪藻
雜芳L對螢光	健	四時廿分	同上	謝桂鎔
良華A對興泰	上	五時廿分	同上	談國枋
友華對一光祿	球	六時三刻	第二	孫善培
少華對一二八	會	八時	同上	劉春樹
西一對法華	小	九時十分	同上	吳祺祥
瀟湘對健童	競	十時廿分	同上	徐步雲
少光對匯鎮	小	十一時卅分	同上	黃國榮
志良對合力	第	一時	同上	黃兆謙
華光對路透	屆	二時十分	同上	張彭年
驂爪對海同	屆	三時廿分	同上	孫善培
簽發對京星	第	四時卅分	同上	曹楚雄
餘樂對章華	賽	六時三刻	約青	吳嘉祿
進德局同聯誼	競	八時	同上	曹楚雄
進德書對飛飛	足	九時十分	同上	吳禎祥
興華對利文	球	十時廿分	同上	竺小榮
斌華對飛飛	小	十一時卅分	同上	鄭運坤
華星對彰華	會	一時	同上	劉春樹
進德華對孤軍	西	二時十分	同上	吳嘉祿
西姚對滬聲	三	三時廿分	同上	陶劍華
怒潮對麗隊	第	四時卅分	同上	馬德林

招商與電報補賽乒乓

▲成績五對二招商勝

交部直屬四機關之乒乓聯賽、現第一循環業已完結、招商與電報局、昨作第一週展期之補賽、招商以三戰三勝、成績為五對二、現第一循環之結果、招商勝、國際台則三戰一勝、電訊局則倘屬處女身、今日已入第二循環週、計有電信局在招商、另一組電報局在國際台、錦標在望、各隊將退勇力爭、益覺錦上添花、漸入佳境矣、

業餘籃球會閉幕賽

市一體育場、第五次業餘籃球競賽會、比賽披後之日、雖各鳴金班師、而精神猶振作、茲錄其結果如下、

隊之勝負	成績
明星勝建電	二八比一九
金星隊勝鎂隊	一六比一四
明光勝影隊	二六比一二
立成興勝市上	二九比一六
容隊勝中滬	五一比一九
內地勝華豐	華豐棄權

廈市第一屆越野賽跑

廈門基督教青年會於六月一日下午二時、舉行全市第一屆越野賽跑、賽程七千餘米、由該會總幹事沈志中體育幹事盧滌倫主持釐切、記錄長莊文潮、公安局長沈觀康給獎、結果如下、第一名溫樹榛、第二名張郎淵、第三名吳文慶、第四名黎大展、第五名周金水、第六名陳桑惠、第七名黃洗烈、第八名黃森秀、

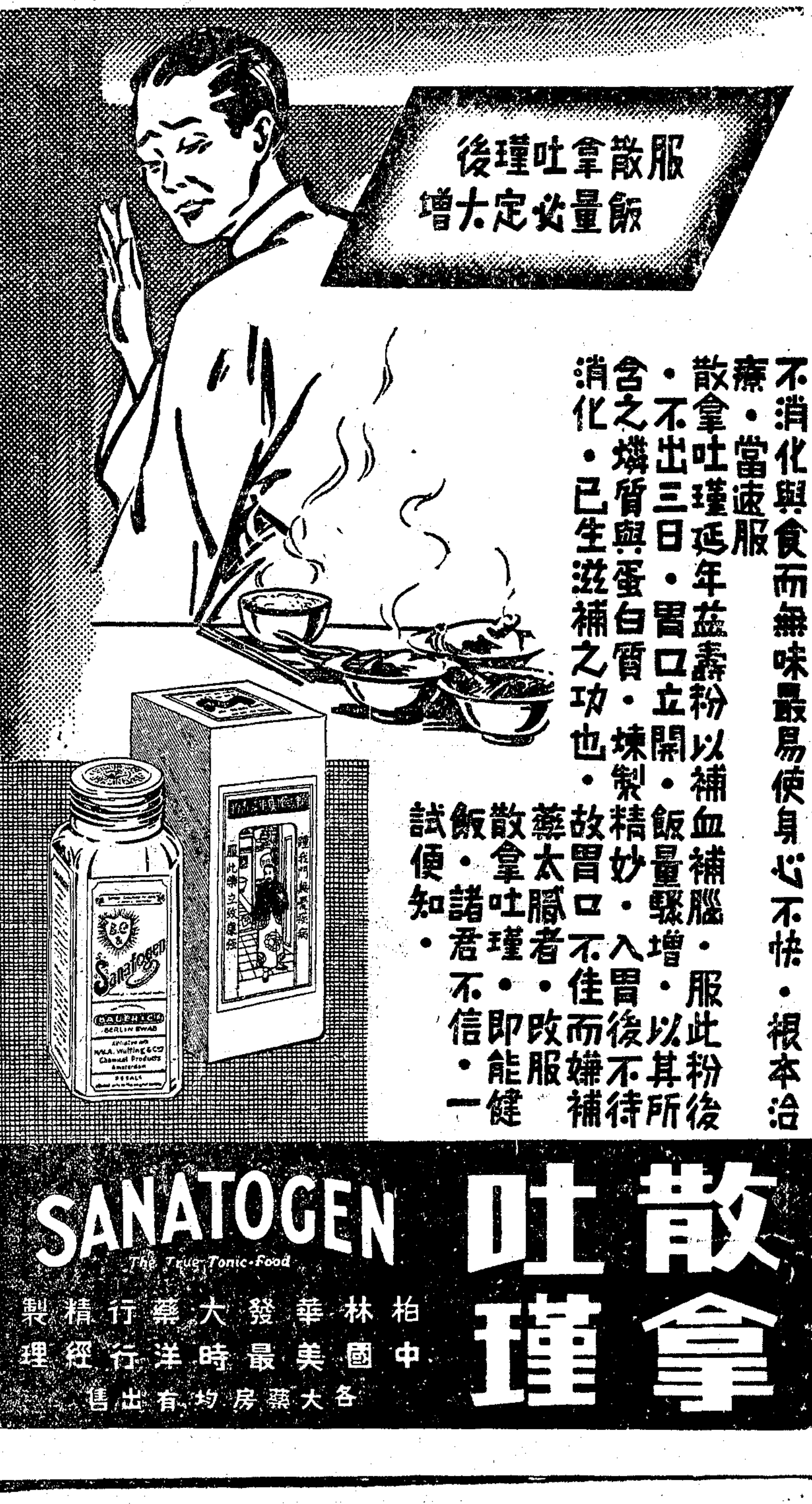

商業新聞

金融

現貨走勢甚活　標金跌後驟起反動

—結果回好一元三角—

金市昨初次海外銀市上騰而跌、不料現貨銷路孔殷、加以竟漲到三十元左右、掉期顯予空方一重大威脅、激動買氣而反漲、後市反形恍惚、最初以海外來電、兩日軋過英平而美升、蒙得里遠期銀價亦漲、分餘、滙兌俱縮、倫敦生金漲半便士、人心較疲、良以美銀派議員督促政府購銀之聲浪又高也、場外預備交易、退爲六十三四元、買方趁低活動而被抑上、中央銀行掛牌揭曉、英美俱升、海關金單位跌一分、標金標準價掛牌降爲八四六元八角、無甚影響、開後稍穩、滙市鬆濫、助長賣氣而跌、但因上海銀行力扒現先令、買方見低活動、得以維持、滙豐銀行掛牌揭曉、英升一五、美長二五、此時價盤、迨後開足亦現貨競漲而照加十五元、尚多買戶之訊、激動買氣而步漲、銀行趁賣塞出、大滙市趨緊而穿出七十元大關、但因沙遜及銀行仍戶亦有脫售、不久復趨下游、遂漸回至七十元外、有扒結、大戶趁勢續購、午刻較穩、後市上場成交清淡、開盤又退、銀報跌、安那而多掙扎、滙市平常而轉平、迨後印銀一次又跌六安那、沙遜等仍扒、再告上漲、不料大戶紛紛脫手、多方陣容稍現不支、收市忽疲、二天市況疲而復堅、人心尚難肯定、今將一天市況誌後、

晨爲七六六元、較封關前下跌三元、福興永恭源永納條自五元七角、升至六元七角、恒餘惠祥大達順茂昌大恒昌永慶發永等售條而跌至三元一角、大德成泰源永來進升爲四元外、預先滙豐掛牌英升一五、美升一五、此時尚多盤、入後上海力扒現先令（六二五）、春元三角、餘慶永迎祥申康大發永趁高脫手、退至六十八元四角、恒昌永順茂元昌永來進升爲九元七角、大德成乾昌祥永利大德成元昌永福興永源永昌大發豐永乾昌祥永利大德成元昌永福興永萬豐恒興俱進而升至八元一角、恒餘福興永售條退至七元、華比吃八月份美金、八七五、乃漲到七（）餘、大德成日昌福興永同豐恒俱進、乃漲到七〇元、恒餘惠祥大德成元亨大達申康大發永趁高脫手、退至六十八元四角、恒昌永福興永大發永亦賣而成漲、源永昌大發豐永乾昌祥永利大德成元昌永福興永萬豐恒興俱進而升至八元一角、降爲七元牛、麥加利扒八月份美金一八七五、沙遜吃四月一二元而仍穩、恒昌永福餘惠祥大德成發永福興永連袂購條、逐漸漲到七十元、九角、大德成等仍來維持、午收升爲七七元九角、收市後穩定、

後市開盤七七三元、惠祥福興永恒餘大德成大發永俱進、升至六八元、惠祥大德成脫手、降爲三元八角、印銀報小二三安那、腳地則穩、福興永雖進至五元一角、恒餘元茂永惠祥來賣、麥加利來七月份美金三七五、即回跌至三元二角、恒餘福興永尚納、而升至五元一角、麥加利出來七月份美金四三七五、安達亦賣六月份先令八一二五、生大鴻康永慶發永售條、退至三、永利福興永萬豐恒餘豫豐永春源永俱來購條、又升至四元七角、生大元亨脫售、降爲三元一角、盤後麥加利扒七月份美金四三七五、印銀次又跌六七安那、福興永大德成更進到五元七角、大德成元亨大連帮恒昌永福餘恒茂等隨續脫手、謠傳消息略形不利、多方動搖、收盤降爲七七二元二角、天留最高價七七六元、最低價七六三元二角、計有十三元八角起伏、結果較封關前回漲一元三角、

結價以中央銀行標金標準價掛牌降爲八四六元八角、照收盤價言約撤七十五元餘、較之封關前少撤七元餘、七月份登賬七七一元、上午補水七七〇元、下午補水七六九元、赤金價約照加十三元、爲七七九元、現貨市況異常堅俏、良以銀樓等納買奇慨、而同業缺乏供給也、此乃金融市況不安、引起各方面投資現貨所致、足赤上場即由盈豐恒售予銀樓七十兩、照加十五元、入後供過於求、即漲到二十八九元、豐恒等繼續拋出、而又降爲照加二十六元、此時約由銀樓購買六七百兩、天津貨照加二十元而未成交、後市稍形平疲、僅由天津帮售予同豐恒津貨七百兩、照加十八元、最後約照加十七元之譜、至於掛牌、現貨掉七月期約由多方貼進五六元左右、

場內交易份淡、綜計茂恒昌永盈豐恒福興永厚昌永盈豐永日昌乾昌祥元昌永益餘等居於買方、元茂永恒元谷成生大谷源永同泰昌壬發永恒復盛永永德等居於賣方、大昌祥裕新祥大發永福餘晉隆惠祥先進後出、大連帮德成發永福餘晉隆惠祥先進後出、大連帮萬興共做六百餘條、軋過稍出、順利共做一百餘條、軋過稍出、廣帮生大進少數、出一百光景、恒興進少數、出一百光景、七月期籌碼綜計一萬五千六百七十三條、共計多方五十三家、空方四十九家、成交總數計上午三萬七千九百八十八條、下午一萬八千九百四十一條、

外銀上騰　滙市結果不定

滙市以封關期中、海外來電軋過、倫敦大條近遠俱半、紐約銀價長一分二五、蒙得里遠期銀價亦升一分零五益至一分一二五不等、倫敦生金漲半便士、英對美縮一分半、英對法升二五、英對美滙升一分半、英對英跌二五、英對法降十磅音、美對英跌四零六八七五、較之封關前計英平而美緊零六二五、此乃軋小滙兌之故也、開後即告難貸、中央銀行掛牌揭曉、英升一二五、美升一八七五、關金跌一分、開後稍硬、上海銀行趁低扒進現先令、省利及沙遜雖塞、仍能支持、匯豐銀行掛牌揭曉、英升一五、美長二五、無甚影響、銀行反行趁賣脫售、尙多掙扎、沙遜亦來扒進美匯、惟因銀行扒結、迴環轉緊、沙遜仍扒先令、美匯銀出、大勢仍雖劇變、徘徊頗定、後以沙遜仍有買胃、印銀報小二安那、雖略轉緊、惟因銀行趁賣印銀次又跌六安那、稍有趨緊、華商有所需出、最後微鬆、洽收盤近期賣價英滙一先令七便十九三七五及八便士對搭、美滙四零九二七五、較之封關前計英美兩滙缺乏特殊變異、惟後扒、軋過則扒進先令美匯不少、今將天成交價錄後、

英滙晨開近期賣價、一先令七便十九三七五、麥加利售予上海現貨八便十零六二五、有利塞六月份八便士八月份七便士六八七五、沙遜三井售予上海現貨八便士零六二五、晴稠售予中法同月八便士、麥加利售予朝鮮現貨零六二五、麥加利納七月份七便士八一二五、安達朝鮮售予沙遜八月份三七五、麥加利售予朝鮮現貨八便士、三井扒七月份七便士八一二五、麥加利吃八月份六八七五、上海售予沙遜六月份七五、華比扒八月份六二五、麥加利塞七月份七六八七五、午收近期賣價一先令七便士九三七五、後市正金售予麥加利現貨八便士、中國吃六月份七便士八七五、（套英美滙兌）、安達塞同月八一二五、滙豐售予花旗同月八七五、台灣售予沙遜八月份四三七五、收盤賣價現貨一先令七便十九三七五及八便士對搭、六月份八七五、七月份六二五、八月份六二五、九月份七五、進價照加零六二五、

美滙晨開近期賣價、四零九二七五、麥加利吃八月份七八七五、華比售予沙遜八月份、華比扒同月一八七五、麥加利吃八月份一八七五、中沙遜同月一八七五、三井扒七月份四零九三七五、大英華比售予沙遜八月份一八七五、麥加利塞七月份、...元半、華比扒同月一八七五、麥加利吃八月份、後市麥加利塞七月份、收近期賣價四零九二七五、中國售予三井六月份八七五、一二五（套英美滙兌）、安達售予花旗同月同價、...

英界匯兌昨由中國扒英界美、做同六月份二三十九、八七五、進價照加零六二五、

錢業準備庫代理劃頭

—加水行情暫時停止—　—拆息市面仍無榮辱—

昨銀洋市仍呆滯、未能放鬆、除銀行收解因休業已有兩天、大都有補理手續、較前漸形起色外、其餘均無生氣、市場中拆息價、早午仍做一角八分、與前無榮辱、劃頭方面、現已歸錢業準備庫代劃、故在此期內、劃頭已無市面矣、拆票交易、早市轉賬一百四十餘萬、新交易十餘萬、午市無交易、小總會中交易六十餘萬、洋押款交易、取贖四十餘萬、新做十餘萬、各路滙款五十餘萬、紗票交易收回一百四十餘萬、發出流通券九十餘萬、暗記券七十餘萬、各路來源二十萬、去胃四十萬、銀行收解消息、外商銀行收解票款一百八十餘萬、各種貨匯稅雜什款收解四百四十餘萬、特種滙款四十餘萬、外滙結款九十餘萬、用倉三十餘萬、華商銀行收解票款一百七十餘萬、各種貨匯等什款收解四百十餘萬、特種滙款五十餘萬、外滙結款六十餘萬、進倉三十萬、日商銀行收解票款一百零幾萬、各種貨匯等什款收解三百五十餘萬、特種滙款三十餘萬、外滙結款六十餘萬、進出倉平、錢莊洋公單收解三千五百餘萬、洋劃頭款收解七百二十餘萬、現款收解合直、

昨江南小洋、早午仍爲八百二十七元、與前無軒輕、做出交易、亦僅祗早市六千角、午市無、廣東小洋早午市均爲七百三十五元九角、較前市元三角、做出交易早市八萬角、午市四萬萬四千元、又本市無據交換所、十一日交換數、交易數額亦萬七千三百二十串文、合代價洋一角、銅元續長一千五百文、爲三百三十八千文、跌三千五百文、做出交易早市八萬角、午市四萬萬二千元、銀元八百八十四萬零二百零五元零九分、內計銀元五百二十二萬三千五百零二元五角一分、滙劃銀元三百六十一萬八千六百零二元五角八分、

證券

公債漲後又跌

—九六波濤尤亘—　—起伏達二元半—

昨華商證券交易所、債市起伏、而日驟、按大滙落十餘磅音、拍合二盤、紗市上升、場中觀念、亦起、但多數心理、紗廠停工、原料需用減少、還漲拋賣者尚不乏人、市氣稍軟、結果各月比上日...

紗花

川帮旺辦中之棉紗

紗市稍漲、日局甚常堅挺、蓋因運朝下降、人心愈烈、兼之久經停頓之川帮、忽然活動、購買方面暢、有二千包、今日客帮成交三千包以外、而人心大爲鬆鬆、目有部分由客翻多、市盤漲力較强、

〔標紗步步上升〕標紗前市開盤、近月尙平疲、拍至瓊月、昂、一二三角、長豐·潤康買進爲多、結果各月比上、收盤價均漲八角至一元、一二四角、午後開盤、風勢一緊、聞川帮採辦更暢、有二千包、其他帮亦有一千包之譜、同時傳說金融可望鬆動、於是買氣特盛、一二三盤漲二·四·六·八角、查賣出大孚一千包、源大一千又來拋出、行市稍回、結果各月比上午收盤價漲八角、查賣出大孚一千包、源大一千二百包、合興八百包、泰興七百包、益昶千六百包、信誠千九百包、慎昌千五百包、長豐一千五百包、買進通記千、百五十包、達記二千一百五十包、長豐二千零五十包、潤康二千一百包、明德一千四百包、大昌成四千六百五十包、泰昌一千一百五十包、日間最高低價及收盤價如下、

標紗	最高價	最低價	收盤價	比上日	存賬數
六月期	一六六·五	一六五·二	一六五·五	漲一·〇	六、七〇〇
七月期	一六九·九	一六七·〇	一六八·九	一·〇	二七、六〇〇
八月期	一七〇·七	一六八·六	一七〇·三	一·四〇	四七、六〇〇
九月期	一七一·七	一六九·六	一七一·二	一·八〇	三九、二〇〇
十月期	一七二·一	一七〇·四	一七一·六	一·六〇	三三、二〇〇
十一月期	一七二·五	一七〇·五	一七二·〇	一·八〇	一九、九〇〇
總計					一三二、六〇〇

〔現貨交易亦暢〕現紗銷路特暢、查全日各帮買去統計三千零三十五包、行情漲五角、各帮買額如下、

雲南	三〇〇	長沙	一四〇	廣東	五〇〇
汕州	一〇	徐州	一〇	四川	二、〇〇〇
內地	一五				

棉花跟紗市上進

棉市仍挺、因紗市上升、多頭活動、而散客太多、視環境稍好、抓補者綜衆、故市盤向騰、但有一部份因紗廠停工者甚多、時無問工希望、逢漲時拋賣、尙不乏人、

〔標花逢漲有拋出〕標花前市開盤、市氣尙平、因外棉略...

蘭貢輸出棉花數量

蘭貢電、上週蘭貢方面、北輸出棉花一千六包、計至神戶者一千三八包、至利物浦者一〇〇包、

棉紗積存爲數又鉅

據洋行調查上海五月底華日紗存紗數量、共計十七萬零八百三十二包、計日紗爲一萬二千八百四十二包、比四月底增加七千一百四十包、比四月末增四千一百十七包、華紗爲五萬七千九百八十包、比四月末增一千零一十四包、查增多原因、頭受週來金融不安之影響也、茲將華日紗存量及支別分列如下、

▲華紗	支別	包額	支別	包額
	四支	一、六〇〇	六支	二、〇八〇
	八支	一、三〇〇	一〇支	一五、九〇〇
	一〇支	二、三七二	一六支	一〇、九二三
	二〇支	一〇、一〇八	三二支	二、一六〇
	四二支	一、四〇四	六〇支	一三〇
	合計	五七、九八〇		

▲日紗	支別	包額	支別	包額
	六支	一七	八支	一七
	一〇支	一二〇	一六支	一、四一五
	二〇支	三、四〇	三二支	三、〇〇〇
	四二支	二、四〇四	八〇支	四七
	六〇支	一、八一七		
	合計	一二、八四二		

標花存賬數又擴大

▲裕大賣空爲巨　▲大孚買進獨旺

華商紗布交易所標花存賬數量、至六月五日止、查月期成交十四萬九千三百担、七月期十萬四千二百担、八月期十一萬三千一百担、十月期十七萬八千七百担、十一月期四萬九千三百担、共計七十八萬四千七百担、多空軋過、淨存數爲二十一萬千九百担、茲將內中買賣最大之戶額、摘錄於下、（單位担）

賣方		買方	
裕大	三四、二〇〇	大孚	三三、七〇〇
大豐	一〇、一〇〇	通記	一〇、〇〇〇
賡豐	一三、一〇〇	綸昌	一三、九〇〇
仁豐	一〇、〇〇〇	泰興	一二、一〇〇
泰昌	一三、〇〇〇	慎記	一四、三〇〇

美棉回跌十餘磅音

昨美棉開盤、市況平穩、價因多頭了結、南方帮拋售、銷路不佳、各月跌九至十二磅音、嗣後回好、售戶不多、成交亦少、嗣後同業買進、略見回好、六七九、〇〇〇包、儲棉處據帶出現棉八一八、〇〇〇包、現棉二〇〇、〇〇〇包現棉、收盤平平、計現貨跌十磅音、期貨跌九至十四磅音、英棉停市、印棉初因歐洲出口商售出而跌、後因有人買進而堅、計平果爾漲一至一·五羅比、奧姆辣跌二至二·五羅比、白羅溪跌一至一·五羅比、原電錄左、（十日電）

美棉	比上日	合國幣	英棉	比上日	合國幣
七	一一·六六	跌一三	四〇·二〇		
十	一一·五七	一四	四〇·〇〇		
十二	一一·六三	一〇	四〇·一〇		
一	一一·六四	九	四〇·三〇		
三	一一·六五	一〇	四〇·三〇		
現	一一·九五	一〇	四〇·一〇		
平果爾	一四一·二五	漲一·〇〇	二八·七〇		
奧姆辣	一七〇·七五	一·〇〇	三六·六〇		
白羅溪	二七·二三	一·二五	四一·八〇		

〔棉花來貨亦無多〕現棉銷路、依然平淡、惟申新廠辦爲多、來源計姚花一百二十包、通花一百包、

漢口細絨	四〇·〇〇	永安廠進	二〇〇件	現貨送廠
彭德花	四二·〇〇	申新廠進	一〇〇件	又
通州花	四〇·五〇	又	一〇〇包	又
沙市花	三八·五〇	又	一二〇件	又
火機花	三九·〇〇	永安廠進	三〇〇包	又

紐約股票漲多跌少

新豐洋行報告、昨（十日）紐約股市、於最後一小時內在實業股領導之下挺進、美國鋼鐵大陸罐頭食品機器與電話等股皆造成新高紀錄、小交易所股票頗呆、惟特種冷門甚强、債市參差、全日成交六十三萬股、道瓊斯紐約指數列左、

	八日	六月十日	上落
三十種實業股	一二四·七二	一二五·八九	漲一·一七
二十種鐵道股	三一·二〇	三一·一三	跌〇·〇八
二十種公用股	二〇·九六	二一·〇一	漲〇·〇五
四十種債券	九五·一九	九五·四四	漲〇·二五
十一種物品	五六·九三	五七·一五	漲〇·二二

九六公債

大跌連縮已有多日、而波動力迄今未見減縮、誠爲今年來公債市多事之秋也、九六公債絕起鶴落、波濤尤亘、最初經散戶之吸收、而價復跌至八元半、後以四號及北帮之拋賣、市價復跌至八元餘、計先漲一元、結果反跌落元半至七角、投機之熱、歎觀止矣、趨勢前途、因多空雙方尙在猛烈爭逐、波濤一時尙難平也、昨因交易繁忙、全日仍做三盤、市價結果、一致仍漲三元角至七八角不等、成交總額共約四千萬元左右、茲將其高低結果、列比較表如左、（單位元）

債別	最高	盤次	最低	盤次	較昨日
一八關六月	三一·四五	二	三一·二〇	一	平
編遣六月	三七·八〇	二	三七·〇〇	一	漲〇·六〇
又　七月	三七·五五	二	三六·二〇	三	又〇·六〇
裁兵六月	七二·五五	二	七二·一〇	三	又〇·三五
又　七月	七二·四五	二	七一·〇〇	三	又〇·二五
一九關六月	三八·九五	二	三八·〇〇	三	又〇·三五
又　七月	三八·八五	二	三七·〇〇	三	又〇·三〇
一九善六月	四〇·七〇	二	四〇·三〇	三	又〇·二〇
又　七月	四一·五〇	二	四〇·〇〇	三	又〇·二〇
廿捲六月	四八·〇〇	二	四七·二〇	三	又〇·四〇
又　七月	四七·八〇	二	四六·九〇	三	又〇·三〇
廿關六月	四八·二〇	二	四六·八〇	三	又〇·二〇
又　七月	四七·二〇	二	四五·七〇	三	又〇·一〇
廿統六月	五〇·八〇	二	五〇·二〇	三	平
又　七月	五〇·七〇	二	五〇·一〇	三	漲〇·四〇
廿鹽六月	五二·七〇	二	五二·〇〇	三	又〇·四〇
又　七月	五三·四〇	二	五二·八〇	三	又〇·四〇
金短六月	五三·四〇	二	五二·八〇	一	又〇·三五
又　七月	五四·七〇	二	五四·〇〇	三	又〇·一〇
二二關六月	五六·一〇	二	五四·六〇	三	又〇·一五
又　七月	五五·七〇	二	五四·〇〇	三	又〇·二〇
二三關六月	六四·〇〇	二	六三·〇〇	三	又〇·四〇
又　七月	六三·九〇	二	六二·二〇	三	又〇·二〇
整六六月	六五·九〇	二	六三·四〇	三	又〇·二〇
又　七月	六五·〇〇	二	六三·二〇	三	又〇·二〇
九六六月	一〇·四〇	一	八·三〇	三	跌〇·二〇
又　七月	一〇·五〇	一	八·三〇	三	又〇·七〇

糧食

各地新麥俱已開盤　加拿大擬取銷雜糧交易所

昨日期麥市面、各月份市面平靜穩固、當時以洋麥微好、各方面多趨觀望、交易不暢、市則見穩、較之前日收價、計好二三分不等、迫至下午開盤、七月份交易不多、八九月份則交易甚暢、初以粉市尙昂、人心穩固、後以多頭回出、及客戶套售、又稍回落、照目下到時漸湧、或者七月份市面、當須帶落一點也、結果七月份仍好二分、八月份不動、九月份小一分、十月份不動、現麥市面、仍見定勢、因到貨接續、船車麥日到、斤六千包、廠方角意兩寬、故難升提、閘當店滁州沙河集麥三元四角、分、揚州太平和州滁州鎮麥三元二角半、安定吳淞麥三元角八分、崑山麥三元二角六分、蘇家浜麥三元二角、大橋麥三元、角二分、申申大去千五百包、信大去千包、阜豐去一千九百包、福新去二千包云、美麥　據傳加拿大政府將取消溫尼沛雜糧交易所、需要甚淡、上週可見供給減少二百五十一萬斛、政府估計冬麥之出產爲百分之八五·二、將利多頭、春麥狀況爲四萬四千一百萬斛、

	六月八日	六月十日	上落
▲芝加哥小麥			
七月份	八一·八〇	八二·六五	漲〇·八五
九月份	八四·〇〇	八四·五五	漲〇·五五
十二月份	八六·〇〇	八六·五〇	漲〇·五〇
▲加拿大小麥			
七月份	八二·〇	八二·五五	跌〇·二五

期粉買進始終不衰　到米更稀行市則漲

粉市昨日續漲、以洋麥報價、芝加哥好四分至一二角左右、坎拿大小四分零、當開價時、以洋麥祗見微好、人心本應平淡、旋因業外人心良好、近期同業帮活動、紛起抵補、期則外行大批嘗進、喊價即俏、較之前日收價、計好三分不等、後則買氣稍平、廠方略出、微見軟弱、惟各盤雙方爭競甚烈、交易曾做五十餘萬包、迫至下午開盤、因麥市平和、人心平疲、旋川多頭又進、又見回振、但交易口清、祗做二十餘萬、後步局面、如實銷良好、此種市面、或能站定也、結果本月份續好一分二厘半、七月份漲二分、八月份漲一分七厘半、九月份漲二分、十月份漲一分二厘半、十一月份漲一分二厘半云、

本埠米市

本埠南市昨日各帮來源尤稀、祗到七八號（貨共千七八百石）、銷場亦呆、包胃依然平平、行情增高、惟市氣似乎欠團、各厚粳及中市晚稻等價悉見升數分、角胚不等、高等薄稻以貨便價貴、銷化較淡、無甚榮辱、陰變元及杜尖等各花色、供求相仿亦無上落、滬北昨日河下各路來源十六七號、市上各貨去胃、白粳轉呆、薄稻平常、其餘各貨續化、市價白粳略軟、薄稻定局、白元挺立、其他花色無甚上落、

洋米客化仍活、浙省內地各帮繼續辦裝外、南京帮去胃突旺、長江方面有安慶鎭江各帮、閩帮開津、市面隨見穩練上展、如今明去化再旺、行情尚有步昂之必要、昨日西貢一號及小絞米已漲起一角、二號米及碎米等略爲帶定、全日開出西貢各米、一萬五千包、小絞七千包、湿邏高貨各米二千多包、各和五百包、由江浙皖及本街分去、

四鄉得雨豆餅動銷

昨日豆餅現貨銷場轉見活動、原因爲天氣陰雨、四鄉或有得雨、插秧種田、或有希望、故上下午行情、須漲起二三分、共計交易各餅萬六七千片、（行情請看市價欄）貨見上路尙不弱、統市交車輪各壹十八九車、但市況依然平疲、未內受東省人壹廠迫、（昨開有路貨四平街壹五十車成交價祗二元五角）、所以市況欲振無力也、

南北貨

新蘭竹枝亟宜改良

漳州所產蘭竹枝、本屆花苗尙佳、預計收成當在六七分之譜、昨據消息、本月杪可以見新、該處貨客、因鬥粵產金山枝歉收、辦價遂致抬高、惟照現在銀根局勢而論、恐屆時銷路難暢、況貨品遜於粵產、亦非改良不可、如尖粒無肉之莂枝、既不能食、亦無實用、頗宜別出、方能引動銷胃、今年既値金山枝歉收、頗宜乘機改良、以期推廣銷路、

絲茶

絲價計較祗差念元左右

前日復活節、國內外西商例行休業、絲市因之更寂、日來滬埠對外絲電發出甚夥、然鮮有來賬、據云雙方價格相距僅二十元左右、祗因滙票飄忽異常、致難成交、若金價能稍安定、諒不難打開此互相觀望之僵局也、

珍眉綠茶續跌

路莊珍眉綠茶、昨市略形呆淡、遂安屯溪溫州等路貨、市盤復趨下跌、抽芯普通珍眉、平均較前見跌三四元、平水土莊兩路綠茶、去路尤爲疲滯、浙省各縣毛茶、現下尙有十份之六七、囤積茶戶手中、完全無人銷受、

市價

金市

▲金業交易所（標金）（單位元）

七月份　上午開盤　最高　最低　午收　（價目不清）

下午開盤　補水　最高　最低　收盤

人同行銀樓首飾金每兩兌出、收進

匯兌

●中央銀行掛牌

倫敦電滙、一先令七便士六二五；紐約電滙、三十四元、八一二五；關金每兩…；上海標金標準價八四六元八角

●本埠滙豐掛牌

倫敦電滙、一先令七便士八七五；以上國幣一元計算

錢市

▲早市　銀拆、角息、江南、廣東、拆兌、衣牌、角坏、貼水

▲午市　同上

證券

●華商證券

六月　七月各公債　第一盤收、第二盤收

紗花

●華商紗布

▲前市　▲後市

標準棉紗（反手二十支金雞）

	前市			後市		
六月期	開盤	二盤	收盤	開盤	二盤	三盤	收盤

標準棉花（國產細絨棉花紡織原料爲準）

（數字不清）

糧食

●滬南米市　●滬北米市

常帮白粳、同里白粳、蘇州白粳、青角、黃江特稍、角特等

●現紗

▲前市　金雞、雙馬、好做、四平蓮、雙喜、大發、人金城、紅地球、五子、金雞、雙鹿、富貴、大發、地球、富貴、大金、得利、紅歡、藍子鳳、金城、雙馬

雜糧

●雜糧交易所

標準新小麥、標準黃豆

●雜糧

余河黃豆、龍德、鄞州

麵粉

▲前市　▲後市

收盤、開盤

共成交粉七十五萬二千包

碎石米市　十一日

四號、陳三號、二號碎米、一號米、暹羅、小絞米等

●無錫白粳

鄰祥記、順關、丁寶記、林記、晉源、吳朱、華興、張廷、朱秀、朱珍、鄰祥、吳朱等

茶市

行名	嘜號	茶名	件數	價格
（數字不清）				

●大連電報

現豆、豆油、黃豆、豆餅

油餅

大有、德茂、新記、各壹、茂興、駿大、黎記、昌有、大有、大德、長德、長

本廠豆油、船牌沙油、鵝牌沙油、鵝牌各油、船牌豆餅

海味

▲西洋號家

生粉、金鉤、毛參、烏參、冬菇、香菇、魚翅、魚皮、銀魚

魚市

▲海鮮

大黃魚、小黃魚、鯧魚、鱸魚、鮮鯧、鰻魚、馬鮫、鯊魚、鱠魚、小鮸

▲河鮮

青魚、鰱魚、鯽魚、甲魚、鳳尾魚

進出口各貨彙報

▲進口　湖絲、米、棉紗、精鹽、麵粉、人造絲

▲出口　桐油、花生、生仁、芝麻、豆油、機器

輪船進口報

▲十二日進口船

▲十三日進口船

輪船出口報告

▲十四日出口船

▲十五日出口船

▲長江班　▲北洋班　▲南洋班　▲寧波班

（各船名日期不清）

自由談

「腐」乎「濫」乎？

倘

四月號「文學」里的一篇短文，引起了無礙先生之對於歐化文體及字彙的「腐」與「濫」的感慨，藉題發揮，竟連「機構」「矛盾」「動向」也遭了白眼。無礙先生接着還引了英人洛克的一段話，來證明用這類字眼的人們可笑，其實洛克也並不會說這些字眼絕不可用，而祇說應用得恰當適切而已。「機構」「矛盾」「動向」各具有其特殊的用義，用之固毫無可笑之點；而「顫動的心弦」「悲哀的網」，祇要表現着適切，不至於開口便「愛呵，我的心弦顫動着呢！」也就是不足爲病的。天襲的頑笑：「女人如贅瘤似的拖累着我，小孩子是雨似地被誕生出來，一切小布爾喬亞的悲劇在漸漸地觸到我們了，……」這一段話的毛病，並不在於「太做作」「受了刻意爲文之害」，而在於「譬喻不切，立意不顯」，和歐化文體並無關係。小孩子的「被誕生」固然不會「雨似地」，但「小布爾喬亞的悲劇在漸漸地觸到我們了」一語，在文法上却並無可非議之點。

我相信「許多人的作品，字里行間充滿了『機構』『矛盾』『動向』」這類字眼的原因，決不在於「歡炫新奇」「搔首弄姿」，更不在於爲了自己「思想簡單」「恐怕寫出文章來別人要嫌淺薄，所以硬綁綁從字句上去用工夫，想要別人看起來難懂」，也不在於「因爲沒有話說而偏要說，於是揑嗓子，裝腔做勢」，而在於作者缺少一種更適切更平的表現方法，方不得不拾用這些字眼，叫閱慣了綫裝書的中年朋友們頭痛。

寫得好懂些，是應該的。但假如得不到更平易適切的字眼，那麼還是來個把「機構」「矛盾」「動向」「上層建築」「下層基礎」吧，雖然「費解」，但還並不是「不可解」。「體格健全的女子，荊釵布裙也別具風致」，對極，但假如連「別具風致」的「布裙」都得不到，那就隨便抓點現成的（就是「洋貨」也並無不可）東西穿穿，祇要合身，雖看起來「不大舒適」，或者「愈看愈不舒適」，竟連着的「興味」都失掉，也行，因爲這祇能怪看的太愛「舒適」，太愛「別具風緻」的「荊釵布裙」，養成了習慣，所以一看外國裝飾便覺有些刺眼。

林大師不是因爲白話之「底地」並用而感到它的夾纏以及提倡語錄的必要麼？我看還是「底地」下去的好。在這里，我的見地，是與無礙先生有些不同的。

看了然畫「橋」記

唐錫如

去年回到鄉下去過夏，正是鄉下人苦熬着喻褻天乾地焦的時候。比較乾淨一些的水，人家都用甕甏盛起來，像金錢一樣寶貴。茶館關門了。飲茶都受了限制。洗臉水用過了，還要派洗菜或是洗衣的用途。河是早就乾了。到湖蕩的鄉農跑來說：「一湖湖已乾下去九六里路了」的時候，人們臉上祇有失驚的苦笑。

我那時決心想下湖去看看。多少是想搜集些材料，來描寫一下農民的痛苦的。

我約了喜歡畫畫的朋友顧了然君同去。

可是當我們的計劃剛要實現時，立刻又被打消了。有許多朋友都勸我們不要去。那時的農民已因絕望而變成瘋狂了。我們跑去，是很容易惹他們發怒的。他們忍受不住我們整齊的衣服，潔淨的手脚，不流汗不曬焦的臉龐，他們更不能忍受我們這種悠閒的態度與開散的情緒！一味！我們在死亡綫上掙扎，而你們却來觀賞！」換了我們，也會那麼想的。

可是像這番大旱災，是地濱大湖，而汊港汊紛岐的我的故鄉很難得看見的。我們想把這個悽痛的印象，留下來做個紀念的心很熱烈。了然決意要畫一幅旱年的景象。最後，我們差不多就在說這話的地方，找到了題材了，——是我們小鎮上的橋樑。當時發現到我們脚下就是我們想找了許久的絕妙的題材時，我們都吃驚了，啊！該有多少眼前的好材料，而被寫作的人忽略過去啊！

走到對着橋洞的石河埠上，蹲下來一看。這熟悉的石橋，竟會是變得這樣陌生。牠高到眞有些駭人。因爲平時給水淹沒的下半部，現在是全赤露出來了。黃泥的河底，本來是祇有幾個淺給太陽吮乾的綠色泉水潭的，現在却增多了十多個丈餘深的井似的水塘了。把蕩蕩將泥土隔開，居然有深黃的水沁出來。我們都感謝想道個辦法出來的聰明人！有時一些小小的聰明，也會救活許多人的。人們不但在河底裏找水，有許多人走過對街，也再不依賴這頂大橋了。有個婦人，偷偷地跑了兩隻鴨，放在水塘裏面等他們鳧水，可是當這兩隻鴨快活得呷呷的叫時，她又立刻像是受驚的老鼠似的，連忙撈起鴨走了。

了然畫那頂橋，直畫了四五天功夫。看他用黃顏色，灰顏色，藍顏色。黃的是河底，灰的是橋梁，藍的是天空。這幅畫是有種沉痛的筆觸和情緒的。

當了然畫畫的時候，照例每天都有許多鎮上的人包圍着看的。在他將近畫完這一天，也正是簇擁着他的人最多的一天，有一個鄉下人擠進來了。到他擠了進來，看到是什麼，回轉時，他又立刻失望的擠了出去，一邊嘴裏還嚷：

「我以爲有西洋景看呢！原來是那麼一套撈什子！難道這種東西，可以當做飯吃嗎？也値得緊了那麼多的人看！」

他的話當然是莽撞的，可是他是代表了多少鄉農說的話啊！裏面是包括了不少給寫作的人的目標和眞理的。他們現在需要的還是「吃飯」。而不是別的東西。同時我又想到我們寫的東西，不管自己以爲是還樣的工藝化，實在離開他們的生活和需要，還是很遼很遠的。

所以一切的人都是一樣，先要裝滿了胃，然後能來裝滿腦子的。

嘮叨

广民

——用方言寫成

你這個像伙眞勿識相，
嘮不斷舌根的話兒一連串，
王媽媽的裹脚布那麼又臭又長。
田雞跳在油蓋裏，
牛皮嗽喇叭吹得震天響。
我看你眞的窮不醒，
吃稀飯還要澆什子菜根湯！
快給閉住了你的臭口，
免得鏡子裏照出歪嘴婆娘活醜相。
我說這日子好比耗子攢牛角，
愈攢愈緊愈沒法想。
去年風調雨順五穀豐登，
滿望幾口子好塞飽了餓肚腸；
那知天有不測風雲，禍從半空來，
大家像粗糠裏的麻雀般空歡喜一場。
可憐我們這夥朵是竹林裏的斑鳩，
不知道春秋，不懂得邪象；
好，狗咬蚊子，只有讓生命去和命運亂碰！

大學時代（一）

德國施托謨著　陳隱之譯

娜麗

我沒有一個姊妹，因此沒有人介紹我去同年齡相當的姑娘結交朋友。但我是去跳舞的。跳舞功課每星期兩次，地點是在本城市政府十堂，該市政府同時又是市長底住宅。市長底兒子是我的興趣濃的朋友，連他在內，我們一起有八個人的新跳舞，本城中最底第一級生活在這裏了。不過說到女舞伴，却不知何發生了一個難於解決的問題：第八個地位相當的女舞伴無法物色得來。

但市長公子弗里茨是有辦法的。有個女人從前在他家裏當廚娘，至今每逢有宴會時候，市長夫人還是找她來幫忙：她嫁給一個裁縫舖衣裳裁縫匠，一個法國姓的瘦弱的黃面人，他在酒店裏說大話時比在裁縫枱旁盤起針線做工時，還更喜歡些。這一對夫妻住在城底深頭對着宮邸花園的那條街上。那個小屋和屋前那株大菩提樹是他們所僅有的，濃樹把門口那個唯一的窗戶幾乎完全遮蔽了。他們常常在那屋前經過，我的朋友和那個可愛的小姑娘偷瞥一眼：她時常愛坐在幾盆太陽草和紅嘴草後面縫着東西，她在我們的幼時幻想裏竟估了一個頗爲重要的位置。

她是法國裁縫底唯一的孩子，一個十三歲的嬌嫩好女，穿的衣裳雖然是平常布料製的，但她的母親替她收拾得非常乾淨。褐色的皮膚和黑暗的大眼睛，表明她的父親是異國的血統。我還記得，她把她那兩黑髮梳得很低，一直垂到兩太陽穴旁邊，這使她那本來不大的面孔更顯得嫵媚好看。

沒有爸爸

陳福熙

秋兒沒有爸爸。

爸爸死啦。但秋兒不知道死是什麼。爸爸死的時候，看見媽哭，姊姊哭，於是他也跟着哭，他不曉得爲什麼要哭。只覺得哭是好玩。平常，醒來的時候不見媽，他便哭；看見想吃的東西而不買，他也哭；或者，鄰家的孩子打他，他也要哭；而且哭起來，眼淚一行行直淌，好像說不出的苦楚。爸爸死，秋兒沒有吊眼淚，只學着媽乾號，乾號幾聲就笑起來了。

「媽，爸爸睏，爸……」扭住媽的衣角說。媽却不理他，只顧哭。秋兒看得奇怪：爲什麼媽老是對着爸哭呢？他是個五歲的孩子，剛會跑，會說話。什麼都不懂，有人替他穿孝衣。那白的麻衣，白的鞋，白的帽，更使秋兒納罕：他看見媽，姊姊，哥哥，也都穿着白的。小肚子裏想：穿了白的衣，大概要到街去玩；因爲過去，媽和爸同他去看戲時，每次都換了新衣去的，因之他穿好了孝衣，脚跟有點站不穩了，生怕媽和姊姊不和他同去，嘴裏嗷嗷的說：

「去看呀，街街去……」

他這麼亂噪。沒有人睬他。秋兒眞是可憐呀，什麼都不懂得。當他慢慢地大起來，就沒有看見過親生的爸。在他腦子裏，永遠不知道自己是有爸爸的。一個晴和的下午，秋兒跑到鄰家去玩，看見阿毛有花白的橡皮狗，巧克力糖，和一輛嶄新的，好玩的小汽車，只要把發條一絞，那汽車就在平滑的地面上開動。秋兒看見這小汽車，歡喜極了，恨不得馬上從阿毛那兒拿回去。他平日所看見的，是麗大的汽車，但像這樣玲瓏，這樣新奇的小汽車，秋兒倒一向不曾見過。現在被他突然看見。因爲愛慕它而不能獲得，使他低回了。他很想自己也有這麼一把，要想向阿毛討，又閑不得口，曉得阿毛一定不肯送人的。心想能夠借來玩玩也好，於是喃喃地向阿毛要求：

「讓我玩玩這小汽車好嗎？」

「好的。」

得到了阿毛的允許，秋兒就拿在手裏絞發條，不一會，汽車果在光滑的水門汀上走了。秋兒看得眼紅，玩了再玩，最後問：

「阿毛，這是誰買給你的？」

「是我爸爸。」

「爸爸？」

聽到「爸爸」兩個字，秋兒發呆了。心裏想：我怎麼沒有爸爸呢？我的爸爸那兒？他怎麼不給我買小汽車呢？阿毛的爸，秋兒是認得的，是個戴眼鏡，穿洋服的，是時常抱了阿毛吻的，但不明白自己爲什麼沒有爸爸。

他帶着悒鬱的情緒走回家來了。

「媽，我有爸爸嗎？」秋兒問。

「怎麼沒有呢！」

「那麼我的爸爸在那裏」

「等你大了會曉得的。」

秋兒憫然了。寒食節時候，家裏人統到鄉下去掃墓，媽指着一個像饅頭樣的青塚說：

「你的爸爸就在這裏面……」

他似乎有點曉得，却曉得不清楚，仍舊不領略死是什麼，以爲爸總有一天會回家的，所以第二天，碰見阿毛的時候，他向阿毛說：

「我也有爸爸的。」

說着，秋兒快樂得笑起來了。彷彿他的爸也快要替他買把嶄新的，玲瓏的小汽車。

白靈廟（下）

黃塵影

蒙古包後面立着「鄂博」的山頭，有幾個人在那裏眺望，我慢慢兒走上去，山並不高，在立着鄂博的地方向前望去：是一片小垠的大草原，冷風從北面吹來，藍的天上浮散着大塊的白雲，望着前面茫茫的大地，這時候我突然想到假如有騎着蒙古馬的大隊蒙古兵在道上面馳騁，那景象一定是雄武的。

下了山坡，我們的男孩子在孩子們都去逛廟去了，剩下我一個人却孤零零地在包中呆獃着，一股淒清孤寂的感情突然佔有了我，從包內走出去，穿過了蒙古包，向河東走去。

走出了那旁邊堆滿了牛糞（註一）的蒙古包，空氣是寂靜的，只有幾個行人從獨木橋上走過來，我走過去的時候，也只抬起眼睛看看我，便又說着我聽不懂的蒙古話向着蒙古包走去了。

過了河，是一些在山脚下的土房，大概有二十多處，從一個堆滿了垃圾物的巷口走進去，一條狗靜悄悄的躺在那裏，轉灣處是一個新開張的飯館，炒菜的聲音從裏面傳出來，窗前貼着本店概不賒帳的紅紙條子，爲了想吃點東西，走了進去，意外的却聽到了一個熟識的聲音：

「喂！什麼時候來的？」

我抬起頭用驚奇的眼光向坑上（註三）看去，却看見在歸化城熟識的H君在招呼我。

「昨天來的！眞湊巧！竟在這裏遇見你。」我邊說着邊坐上坑去，像是他鄉遇親人的樣子。H君爲我倒了一杯茶。我問他什麼時候來的？來做什麼？他悄悄的低下頭告訴我：他來這裏已經有四五天了，是來謀一碗飯吃的，想不到這裏也是人浮於事，人來得太多！無法安插，他大概還得回去的……接着他又嘆息的說：「人浮於事」，到處都是如此！連這蒙古地方也有失業了，這裏的土房子住滿了蒙政會的職員和來這裏想在蒙政會謀一碗飯吃的人！……

吃了幾個包子，和H君走出飯館，他指着我到這裏郵局的地方，便和他告別了獨自走進了郵局。

郵局是在一個沒有院牆的土房子裏，火爐還生着熊熊的火，一個洋人正預備做飯，同郵局的局長談了談，知道這裏郵遞是用馬騾送，三日發一次信，他是北平人，說這裏生活很苦，不論春夏秋冬，都沒得青菜吃，只有郵差還不時從城中帶來些青菜吃……………直到我向他告辭的時候，他才止住了話頭。

從郵局走出來，想到了H君的話和這位郵局局長的訴苦，我不禁在這蒙古大地中感覺着彷徨了。

註一：「駝毛被人」係用駝毛做成，中間裝以駝毛，極煖，綏人皆用此被物禦寒。

註二：蒙古包前所堆之牛糞係蒙人在包中生火時所用。

註三：「坑上」北方皆用土坑代床，「坑上」意即爲南人稱床上之意。

德國內分泌補片

壽爾康

★補助戒煙的生力軍！

「內分泌」製劑

▲就是勇壯動物的「內分泌」精液……
▲移植於人體，使極虛之體改造爲壯健
▲補力偉大迅速，非尋常補品所能及：

本品採取獅，虎等勇壯動物體中之「內分泌」精液，及「LECITHIN」「SACHHE」（LACI）（SODCHALL）等礦植物中提出之名貴滋養料，在紫光燈下，用科學方法製成，其補力偏重於「補腦」「補腎」「補血」三方面，且顯著迅速，服後直接糾正人體「內分泌」機能之正常，從此新血新精之產量激增，腦細胞敏捷，腸胃通利，精神活潑，對於一切虛極衰弱之面色萎黃者，連服一盒，立即血色滿面，「腰痠」「背痛」「遺精」「早洩」「腎虧」「胃病」「血虧」「記憶力薄弱」「婦女經病」「久婚不育」等，見效尤快，戒烟前後服之，能補充體內天然之抗毒力，無形中消滅烟癮，助戒烟之力量，促其早日斷癮，防止戒烟前後宿疾爲患，恢復康健，以免反覆重吸等流弊：

本品以補力促其剋毒斷癮乃有力補劑非戒煙藥

未戒以前　先服「壽爾康」兩三個月，使體中「內分泌」正常，內臟各部及腦，俱由衰弱而轉變爲壯健狀態，新精新血充足，飯量增加，元氣日旺，腎部精強，防止戒烟中發生「遺精」「胃腸病」失眠等宿疾，得安全斷癮：

戒煙之中　服「壽爾康」兩三月後，覺精神元氣方面，景象大佳，此時體內之抗毒力，亦萬分強大，再服相當之戒烟藥，如峻芝堂之「救苦金丹」等，同時「壽爾康」照常服食，不可間斷，則體力壯健，斷癮既快，且精神勃勃，比吸烟時反佳，仍可照常工作，不妨職務：

戒絕之後　勿間斷，而「壽爾康」尤宜耐心服食，在三個月內，元氣旺盛，血氣饒靜，夜眠安適，任何疾病，與烟癮同時消滅，保證無宿疾復發，反覆重吸之危險，且從此精壯强健，長享康健之福

試服兩盒立見意外效驗

□贈書——本行編印袖珍冊子，內容指點人生康健之種種方法，及合法之生活方式，以杜絕百病，備索

□價目——大盒六元，小盒三元五角，男用女用價目相同，全國藥房均有出售，倘當地缺貨，直向本行函購可也

戒煙前後不可不知之大問題
與內臟關係

人之五臟及腦，各有無數之腺體，體中分泌一種液體，以助血液之營養，此種分泌液，即名曰「內分泌」，[illegible]

迅速之效力可於下列各病試服而得之

久婚不育　服「壽爾康」男性精足腎强，遺精，早洩，腰痠等病，一掃而盡，女性卵巢發達，子宮溫暖，則經水不調，乾血癆等病自愈，夫婦同服，即可一索得男：

面黃肌瘦　服「壽爾康」，血液充足，肌肉，精壯，骨內增添鈣質，立見血色滿面，肌肉及筋骨，頓改舊觀：

發育不全　「壽爾康」能滋養細胞，或女子乳部不發達，服「壽爾康」補力及於四肢百骸，立呈健康美之典型：

面上皺紋　「壽爾康」能滋養細胞，滋潤肌膚，連服六月而不間斷，保證將面部皺紋無形消滅，雖龍鍾老人，面色潤澤，恢復少年時代之美

遺精早洩　服「壽爾康」，能將已經衰弛之精囊，復其伸縮力，使精關堅强，遺精，早洩，腰痛等病，立即全愈，促成强力之性機能，腎虧萎：

▲德國威爾鄧藥廠監製
▲上海南京路五十四號：
柯爾登洋行經理

姓名商標

唐拾義久咳丸

是初期肺癆之特效葯
有革咳防癆之功

▲每瓶一元二角▼

世界各埠均有經售

上海廣西路　父子大葯廠發行

申報旅行一覽表

滬杭綫

下行車

上海北站開 · 梵皇渡開 · 徐家匯開 · 上海南站開 · 龍華開 · 新龍華開 · 莘莊開 · 松江開 · 楓涇開 · 嘉善開 · 嘉興開 · 硤石開 · 長安開 · 杭州開 · 閘口到

[illegible]

上行車

閘口開 · 杭州開 · 長安開 · 硤石開 · 嘉興開 · 嘉善開 · 楓涇開 · 松江開 · 莘莊開 · 新龍華開 · 龍華開 · 上海南站開 · 徐家匯開 · 梵皇渡開 · 上海北站到

[illegible]

申報各種週刊特刊日程

本外埠		本埠	
婦女園地	逢星期日	業餘週刊	逢星期日
兒童週刊	逢星期日	建築週刊	逢星期二
圖畫特刊	逢星期一·四	汽車增刊	逢星期三
經濟專刊	逢星期一		
醫藥週刊	逢星期一		
國貨週刊	逢星期四		
無線電週刊	逢星期六		
電信特刊	逢一日十六日		

外埠閱報諸君如欲本報本埠增刊者請向本館定報處定閱每月七角

上海漢口路三〇九號
申報特種發行部發行

申報叢書

最新出版

大南洋論 李宗厚譯 每冊五角
蘇聯經濟概論 徐淵若譯 每冊二角半
蘇聯十二種研究 李公樸譯 定價五角
日本論 徐淵若譯 三角五分
蘇聯政治制度淺說 張任遠譯 三角五分
蘇聯譯叢 張羣尉 三角五分
列強軍備比較 何濟翔 四角五分
讀者顧問集第一集 每冊六角

申報月刊社叢書

創作小說選第一集 本社編 每冊六角
一年來中國經濟概況 每冊六角(三版)
贛皖湘鄂視察記 錢俊瑞等著 每冊四角(三版)
淞滬血戰迴憶錄 陳賡雅著 每冊六角(三版)
蘇聯研究 翁照垣著 每冊四角
人體美之研究 胡愈之等著 每冊八角
俞寄凡著 每冊五角

旅行一覽表 (京滬綫)

上行車

上海北站開 · 南翔開 · 安亭開 · 陸家浜開 · 崑山開 · 唯亭開 · 蘇州開 · 滸墅關開 · 望亭開 · 周涇巷開 · 無錫開 · 洛社開 · 橫林開 · 常州開 · 奔牛開 · 呂城開 · 丹陽開 · 新豐開 · 鎮江南門開 · 鎮江開 · 高資開 · 下蜀開 · 棲霞山開 · 南京到

[illegible]

下行車

南京開 · 棲霞山開 · 鎮江開 · 鎮江南門開 · 新豐開 · 丹陽開 · 奔牛開 · 常州開 · 橫林開 · 無錫開 · 周涇巷開 · 望亭開 · 滸墅關開 · 蘇州開 · 唯亭開 · 崑山開 · 陸家浜開 · 安亭開 · 南翔開 · 上海北站到

[illegible]

申報津浦鐵路行車時刻表

(上)即上午 (下)即下午

站名	滬平快通車	浦平通車	浦津快車
上海北站	下四點正開		
南京	上十一點十五分開		
浦口	上一點四十五分開	下七點十五分開	上十點正開
滁州	上三點0五分開	下九點0六分開	上十一點四0分開
蚌埠	上六點卅八分開	上一點十五分開	下四點十二分開
徐州	上十一點0五分開	上六點三十五分開	下九點三十五分開
臨城	下一點0五分開	上八點卅八分開	下十一點四五分開
兗州	下三點四七分開	上十一點四一分開	上二點五五分開
曲阜	下四點一四分開	下十二點0八分開	上三點二三分開
泰安	下六點十五分開	下二點二七分開	上五點四三分開
濟南	下八點四五分開	下九點0五分開	上八點二六分開
德州	上〇點二五分開	下八點十三分開	下十二點十分開
天津西站	上六點卅分開	下四點五十分開	下七點卅八分開
天津總站	上六點五十五分開	上四點四十五分開	下八點十分開
天津東站	上七點二十分開	上五點二十分開	下八點三十分到
北平	上十一點四0分到	上八點十分到	

站名	平滬快通車	平浦通車	津浦快車
北平	下三點0五分開	下六點五0分開	
天津東站	下六點三十分開	下十點二十分開	上八點三十分開
天津總站	下六點四十分開	下十點四五分開	上九點三十分開
天津西站	下六點五三分開	下十一點0二分開	上九點四七分開
德州	上〇點二0分開	上六點十分開	下五點0三分開
濟南	上三點卅五分開	上十點十六分開	下八點五0分開
泰安	上五點五三分開	下十二點四三分開	下十一點二九分開
曲阜	上七點一四分開	下二點卅七分開	上一點二四分開
兗州	上七點二三分開	下三點十三分開	上二點二六分開
臨城	上十點十分開	下六點三0分開	上五點十五分開
徐州	下十二點十一分開	下九點0五分開	上七點五五分開
蚌埠	下四點一分開	上二點二十分開	下一點三分開
滁州	下七點卅六分開	上六點三0分開	下五點三0分開
浦口	下九點一五分開	上八點正到	下七點正到
南京	下十二點正開		
上海北站	上七點四0分到		

申報旅行一覽表 (滬甬綫)

下行車

曹娥江開 · 百官開 · 五夫開 · 慈谿開 · 寧波到

[illegible]

上行車

寧波開 · 慈谿開 · 餘姚開 · 五夫開 · 百官開 · 曹娥江到

[illegible]

永安天韻樓

京戲 場日夜開映

◀中外兩大最新名片▶

米高梅公司出品 大名星斐司開登 傑作 **魯男子**

天一公司出品 胡姗女士主演 **飄零**

大京班 六月十二日夜戲 **無底洞**

劉先臣 印德山 邱淑成 白利云 蓋坤廷 郭吉泉 陳紅瑞 譚桂梅 于子芬 陸慧良 沈克人 周玉斌 白春英 穆山 周蘭芳

永安天韻樓新劇社話劇
六月十二日 朱美人 仇別離 黨梅 胡哈 宜根 高步 朱慧 陳雛 ... 前皮 二本梅 夜戲 王魁 負 桂英

大觀樓國儀甲
六月十二號 禮拜三
朱梅艷 張志恩 筱桂泉 筱月芳 金素仙 朱梁蘭 金桂春 汪剛 王小鷗 金鈴 朱長 賈慶 梁順 陳 張德起 ... 黑松林 南陽關 三人言 鳳凰山 汾河灣 比干挖心 金武地 行府

先施樂園

門票買一送一

日夜影戲場由十二點起日夜開映
聯華公司出品 阮玲玉 金燄 主演 **野草閒花**
加映社會名片

安樂場大京班男女合演日夜全體登台
景方 孫柏齡 路凌雲 日戲 查頭關 三本鐵公雞 陰陽界 霸王別姬 夜戲 三十一二本 **狸貓**
侯喜臣 趙百歲 張寶彭 李鱗亭 趙筱豹 劉玉春 張桂芳 湯筱培 張佩芳 劉景泉

娛樂社	白話新劇
吉慶班	紹興文戲
新藝社	奇裝歌劇
揚州班	維揚新戲
香花會	蔡芳會唱
蘭英社	改良申曲
四明班	甯波灘簧
飛武團	空中飛人
雅韻社	滑稽京戲
徐勝祥	大套魔術
鶴鳴社	化裝蘇灘
良駕駕	乾坤蘇灘
什景戲	現代滑稽
費啁啁	戲迷四響
鄧一鳳	時派滑稽
趙紫雲	相沐滑稽
筱湘雲	女子拉戲
和合社	滑稽話劇
滬義集	南方歌劇
王玉珍	雜耍奇技
精俭團	滑稽趣劇

名角薈萃國劇之宮 黃金大戲院

法租界八仙橋 電話 八六〇五八 八四二〇四

日場休息 夜戲 一元二角 八角 五角 三角 二角

富雲霞 楊瑞亭 麒麟童 華慧麟 金少山 王蘭芳

今天夜戲

袁小樓 一箭仇

富雲霞 毛韻珂 新十八扯

杜文林 楊瑞亭 劉文魁 新長坂坡 代漢津口

金少山 麒麟童 華慧麟 王蘭芳 全部明末遺恨

麒派新編空前偉大歷史好戲 博浪椎 張良擊秦

劇目

焚書坑儒 海外求仙 建築長城 泰山封禪 毀家救國 圯橋進履 訪求力士 博浪椎擊 大索天下 潛匿下邳

張良——人格偉大——勇氣百倍
博浪椎——有普遍宣傳之必要
▲教人積極雪國恥
▲看戲須聽弦外音

暴秦以武力併吞六國後，欲毀滅中國文化，使百姓皆爲順民，故焚書坑儒，欲固當其萬世江山，永無異族侵掠，故築萬里長城，欲求個人長生不老，永久統治中國，故向海外求仙丹不死藥。

始皇盛時，民不敢攖其鋒，始皇亦以爲憑藉武力，可以橫行天下，肆無忌憚，不料被張良輕輕一椎，即引起陳勝吳廣等之揭竿反抗，暴力卒被民衆力量所摧毀，可見武力屈人，實不足恃。

張良與滄海力士，因博浪一椎，二人之地位便在「無雙譜」上佔第一頁，足見此一椎之力量，實爲中國民衆反抗暴力統治之第一聲，一椎之後，中國歷史即爲轉變，關係可謂大矣。

現在中國屢受異族壓迫，吾民所處之環境，實較暴秦時代痛苦更深，吾人深深盼望人人皆有張良之勇氣，人人皆能毀家救國，爲吾全民族求解放，爲國家洗淨積恥，故張良之博浪椎故事，實有普遍宣傳之必要。

周信芳君爲伶界唯一有心人，演「明末遺恨」，大聲疾呼，痛哭流涕，見者皆爲感動落淚，惟周君尚以此爲消極之作，蓋救亡之道，貴在努力奮鬪，徒哭無益也，博浪椎即麒派勗人積極雪恥之好戲也。

博浪椎，周君自飾張良，劇本博覽經史，考證過詳，無荒謬不經之談，劇詞較明末遺恨尤爲偶雅精警，場子緊張，表演熱烈，編排此劇，寓含深意，諸君須聽弦外之音，若僅僅以唱做表情如何出色譽揚周君，猶覺淺視麒派新劇也。

▣請注意明日本劇預告▣

不看麒派明末遺恨，其人必終身遺恨！
引爲明末遺恨集麒派藝術之大成

劇本 編製精微，詞章典雅，情節緊張，沉痛悲歌。
描寫亡國慘痛，語語凄涼，聲聲沉痛，針針見血！
唱做 身與劇化，將假作真，狂歌當哭，喚醒世人。
萬方多難之日，觀此悲劇，似箭穿心，人人感動！

空前絕後之大藝術家 曠古絕今之偉大悲劇

表演未窺麒藝堂奧者，請排萬難來觀！已看過此戲者，請告親朋，攜家族再來一看：使國破家亡之印象，深鐫腦海，知所警惕！功德無量，勝赴南海進香！

申報本埠增刊

中華民國貳拾肆年陸月拾貳日 星期叁
（不另取資）

南京路石路口
大盛祥綢緞局
明日（禮拜四）上午九時至十一時 大賤賣
真絲**彩鳳綢** 花樣奇特～顏色美麗
每尺二角半

國貨櫥窗陳設競賽大會

最後壹次

紅寶司干 特種大號香煙

卅六次參加競賽者 五洲大藥房

壹年期限◉最後機會

中國華美煙公司。為樹立國貨出品精華。提倡櫥窗陳設藝術。創設國貨櫥窗陳設競賽會。一年以來。連續陳設卅六次。對於國貨界貢獻殊大。此次五洲藥房參加最後一次。既佈置美化之櫥窗。復廣贈夏令要品。以增愛用國貨者之興趣。

夏令要品 人人可得

購貨伍角以上一元以下 概贈小號固本藥皂壹塊

五洲大藥房參加國貨櫥窗陳設競賽會期內。印有紀念券分發。凡在華美煙公司門市部購煙滿洋壹元者。憑券即可摸獎一次。獎品分五組。以「五」「洲」「大」「藥」「房」五字為別。摸得贈品。當時領取。

「五」字組　贈三三香水壹瓶
「洲」字組　贈一三一牙膏壹支
「大」字組　贈固本香皂壹塊
「藥」字組　贈固本藥皂壹塊
「房」字組　贈壹角良丹壹包

特獎贈品 格外豐富

每日購貨最多之一人。贈送五洲特獎壹個。每個特獎有下列拾種物品。豐富優良。精美實用。

(一)一三一香水　壹瓶
(二)亞林防疫臭水　壹罐
(三)三三香水　壹瓶
(四)亞林沙而　壹瓶
(五)地球牌蚊香　三盒
(六)一三一牙膏　壹支
(七)固本藥皂　三塊
(八)固本香皂　三塊
(九)十滴水　十瓶
(十)良丹　十包

地點南京路五九〇號華美煙公司門市部　日期六月十一日至六月卅日

談言

防止自殺之商榷

痕

年來自殺之風，日益增加，據本市過去一年之統計，每四小時，即有一人自殺，其數字之驚人，已足為民族前途之障碍，近日變本加厲，聚全家同時自殉，其為禍之慘，直有毀滅民族之虞，討論防止方法，實為目今刻不容緩之要政，讀吳局長防止自殺意見，立論扼要，仁言利溥，堪稱救時良藥，爰再就吳局長三點中，略加補充，聊當貢獻。

改造心理方面　除吳局長對報紙與電影，應竭力避免對自殺者之渲染及不予同情外，更應着重教育的啟示，樹一公共之目標，國民為國家組織之要素，毀滅自身，即為毀滅國家，鼓舞其努力向上之意志，及人生之真正價值，際此推行識字教育之時，正可利用時機，攻擊自殺之罪惡，為一般無智識人民痛下鍼砭，再一面對各級補習學校，及婦女學校，提示學生以奮鬥精神，至普通中小學校，則應注重生產教育，職業技能，打破一味埋頭讀書之謬見，為應付目前經濟之難關。

實力援助方面　本市為平民設法者，僅一市立貧民貸本所，殊嫌過少，實有擴大組織分區設立之必要，並一面改良銀行界小借款辦法，蓋現在平民如有急用，至銀行貸款，頗多困難，即幸而借款成立，已不知營盤幾許甘苦，竊意銀行借款，在保障其產權計，只須調查借款人是否有一藝之長，及有無保證，即可成交，正不應有意遲延，使人難堪，故實力援助一層，應令銀行改良辦法，及擴大貧民貸本，所以資周轉也。

改良救濟事業方面　照本市情形，大抵注重死者而忽於生者，甚至因辦理慈善雖未必說率用情面，而真正貧民反不能獲其利益者，確為事實，為今之計，應由當局注意各慈善機關，切實監督，並使分利之慈善機關，一變而為生利機關，其辦法先從調查入手，將所有公私慈善機關，一律由當局指派，分區改善內容，為工業化之團體，凡申請救濟者，一律使入所選習工藝，以其所得工資，為其生活，如有盈餘，半歸公家，半歸私有，殊失業者有業，游惰者勤奮，為大規模之改革，以一驅除向日之專為分利依賴之機關也。（却酬）

燈

諤盦

天氣漸漸的熱了，晚上，雖則有些風，但是屋裏的一切，都被整天的太陽烤得火熱。因此，我晚上入睡的時間，不得不一天天改遲，最近甚至電燈都不大敢開，因為牠的熱度，雖則不很高，但是白熱的光，給我感官上煩熱，是頗為可觀的。

關於燈，其實我是頗為歡喜的。假使有人問我，人世間的東西，你最歡喜什麼？那我一定毫不躊躇的回答，——最歡喜燈。

我不曉得自己從母親身中生出來第一次看見燈的時候的感覺如何？大概當時對於一切東西都感到驚奇，所以，決不會特別注意起燈來。而當我有了記憶以後，燈就給我好印象，是清清楚楚的。

不知六歲還是七歲，我不和母親睡在一床了。冬天，夜很長，我睡得又早，一覺醒來，常常在一二點鐘的時候。那是母親她們睡下已久，正在濃睡的時候，我雖則著嫩着聲音叫，但她們不大聽得到。這時候，我感到恐怖了。好像家裏人，都跑光了。共留下我一個，正想哭出來的時候，一眼從印光夏布的蚊帳中，看到我床前一張小桌子的一盞煤油燈。那時燈芯已經旋得很小，即使這樣，也并不觸目。我立刻像發現一個親人一樣的感到溫煖和安心，就此又呼呼入睡。到現在，這時候的景象，還鮮明的留在我腦海中，特別是那透明的燈罩上，因為煤氣關係而暈着的一層！

當我十五六歲的時候，已經有了很自然的讀夜書習慣。為了一本較好的書，讀到晨前三四時，是常有的事。父親因為我夜讀，特地買一隻帶有白冗罩的煤油燈給我，牠是比普通煤油燈高并且大。普通煤油燈的燈芯，是舌形的一條，而牠是一個圈形的；所以牠的光較之普通燈油燈，强有兩三倍之多。當時我沒有在電燈下讀書的經驗，所以點上了牠，就覺得滿屋通明，眼明心暢。尤其有趣的，那種燈，更附有一個粗鉛絲之類做成的架子，架子上更有一個小小的紫銅吊子，晚上一點火，就可以在燈上燒水冲茶，或則煨煨那些已經煮熟的蓮子百合之類。我晚上不很要吃東西，

新新公司

夏季大減價發票作鈔票用

各部夏貨大競賤

鞋部
黃皮女裝拖鞋每雙九角
美國白鹽球鞋每雙一元
黃皮高跟女鞋每雙四元

疋頭部
傾銷 **華爾紗** 每尺一角八 注意勿失機會
卅六寸新花洋布每尺二角四
雪白上等條子蔴紗一元三碼

煙草部
五十枝手球牌雪茄 每盒一元二角半
英國海來夫及克必得生香煙 每百枝一元半

綢緞部
什色雙縐 每尺 賤賣一角六

洋什部
男裝蔴紗汗衫每件一角 買一送二
新式童裝全絲綢衫褲每件一元起
新到大批夏令白通花絲線手套
空前低價 一律賤賣

西衣部
英國全毛派立司西裝衫褲 每套特價廿一元半
新出全毛巴勒呢西裝衫褲 每套特價十八元
全純蔴交布西裝衫褲 每套特價十二元

綢緞部
印花喬其 每尺 賤賣一角四

各部夏貨大競賤

中華商店

南京路中　浙江路東

夏季大減價

大贈品

購貨一元便可得 應時用品

▲綢緞認真犧牲 最後一天！
代綢廠義務推銷 為顧客謀利益計
以加重杭大紡 每疋祇售十二元半 ◉尚餘無多 ◉欲購從速
暗條柳衣紗 每尺二角八

鋪面特設 童裝大集團
▲洋紗綉花童衫每件二角半
▲蔴紗童衫褲每套五角
▲蔴紗衫黃短褲每套七角半

各色女裝線內褲三條八角
提花毛巾被每條一元八角
灰色法蘭絨蓪帽每頂四元一角半
白玫瑰香水每瓶九角買一送一
固齡玉牙羔每支五角半祇售一天

勝利牌真羊毛游泳衣每件四元
雙毛男女浴衣每件一元四角
女裝最新花絲襪套特價二雙一元
男裝真絲長統襪特沽四雙一元

●花式新穎 ●種類數百 ●全數陳列 ●歡迎參觀

麗華公司

夏季大減價

綢緞傾銷部

不計成本
條子派力司 每尺一角
印花喬其紗 每尺二角八分
銀條喬其紗 每尺二角半
頭號過鳥香雲紗每尺二角四
各色格蔴紗 每尺一角二分
仁華絲紗 每尺一角六分
以加重杭大紡每疋十二元半

洋什部 **犧牲類**
真絲綢襯衫 每件一元半
新式女裝山東綢綉花睡衫褲 每套三元半
真蔴紗汗衫 每件一元五角再送一件
英式軟木蓪帽 每只一元四角

襪子部
純絲小方跟跳舞襪每雙一元買一雙送二雙
西式羅口花襪三雙五角！

四樓新闢 **童裝大市場**

各種童裝式樣美備 廉價之外更有贈品
綉花童衫每件一角半
蔴紗童衫褲三套一元

電話（九二八五）五線轉接各部

上海南京路大陸商場
中國國貨公司

本公司綢緞部與美亞織綢廠聯合舉行

新裝流動展覽

由本公司女職員　請各界人士參觀

十四天 自六月十日起　十二生肖　十四天 自六月十日起

綢緞大贈送

（惠購美亞夏令新出品）

今日購貨發票要保留請明日公布生肖至望注意

難得機會　奉贈高貴綢緞　萬勿失之

六月十日發票　由六月十一日上午十一時　酒客代表：新大沽路七十三號　邵太太公布

執有六月十日（辰龍）發票者　在五日內前來兌取綢緞▼　謹希各界注意

・今・日・特・價・品・

印花翠羽紗　每尺三角五分

◀自上午九時半起二百條爲限▶

元青紡綢褲料　特售每條九角

美亞夏令新出品　一律非常便宜

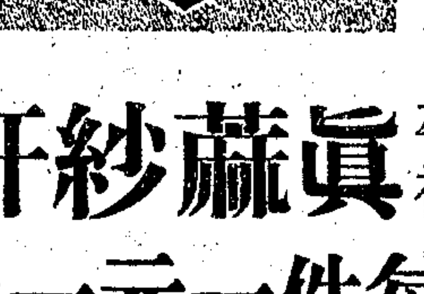

鵝牌蔴紗汗衫涼爽適體

鵝牌蔴紗汗衫價格便宜

鵝牌 2901 平袖　眞蔴紗汗衫　每件一元一角

鵝牌細線羅紋背心　二千件爲限　五件九角九分　至售完爲止

（其他各種鵝牌汗衫一律狂賤）

鵝牌蔴紗汗衫人人歡迎個個愛着鵝牌蔴紗汗衫

夏令應時用品　均有出售　意外便宜　歡迎選購

綺華理髮廳精於理髮尤工電燙特此介紹

各界注意：每日下午六時至七時上海電台（周波一〇〇〇）下午十時半至十一時一刻永生電台（周波一〇八〇）二處均播送中國美容歌詠團歌唱

各界注意：每日下午八時一刻至九時中華電台（週波一一四〇）播送陳大悲[illegible]戲「現代青年」，下午九時至十時明遠電台（週波九六〇）播送劉春山時代滑稽

精益眼鏡公司

經售 禮和洋行總經理德國耶那廠出品之蔡司朋克塔鏡片價與市售同不加分毫

君欲戴蔡司鏡片者，須得妥善驗光，否則不能得其全益也

本公司爲愼重惠顧諸君目光計，聘請美國畢業富有學識經驗眼光學家，專驗各種疑難目光，代客驗目，向不取費

尚有名貴鏡片，新式鏡架，一律平價出售。

總公司　上海南京路二百六十號勞合路轉角　電話九三八九五號

分公司　南京　香港　北平　漢口　天津　濟南

痔瘡靈藥片

痔瘡流血　痔瘡脫肛　痔瘡疼痛　痔瘡流濃　痔瘡便血

醫學博士呂守白監製

上海四馬路中英大藥房經理

淋濁保障根治療法

▲留日張一峯醫師研究之結晶▼

[illegible]

●診時　上午十時至下午七時　星期日上午十時至下午[illegible]　紀念節下午停診

●診察費一元

忠告初患淋者

切勿含羞　冒失就醫

白濁之普遍，殆十人九淋，固無恥辱之可言，而一般初患者往往視爲不名譽，羞與人商，貿然上廣告專刊之釣餌，一經試驗，啞子吃黃連，悔之莫及。故就醫之前務須審愼，探詢親友，然後擇定良醫，則不致枉費冤錢，而可達到圓滿目的，幸勿河漢斯言

萬春醫院謹啓　四川路橋北境沿河　電話四三九九七

但很要喝好茶，所以，紫銅吊子，常常在燈架上，發出愉快的呼聲：特別使我高興的，就是幾次大雪的晚上，我讀完了一卷書，提着小吊子到窗外水缸中去汲水，走近一看，缸的水已經結成了冰，冰上更補了一層雪，我那時就略不思索，用常留水的鉛皮勺子，把冰上的雪留在銅吊子裏，回去在燈上煮着，一回兒滾了沖喝，覺得比平常更好了幾分。

元宵是燈節，但在我們家鄉下，燈是從除夕就掛起的。一年，也是因爲我對燈的特別愛好，在我家口字形屋子四面游廊上掛着二十四盞紅紗燈。同時更在內廳上燒着六對罩有明角罩的蠟燭，那時大人們都在屋子裏準備着每年過年時必要的東西，我一個人負着手在庭心中間望，覺得雖則在幷不輝煌的屋宇，也頗有富麗氣象。

一講到紅紗燈，我又記起一件事了。那年是我一個親戚家的姊姊出嫁，我奉着命去喝喜酒。一向我對于坤宅的酒；是不大愛喝的。因爲花轎一出門，就顯得難堪的寂寞，這次沒有辦法，非去不可，同時出嫁的人，又是和我頗爲要好的人，在這種情形之下，我自然只有直着喉嚨喝酒，果然，不多一會就醉得不成樣子了。

親戚們看到我醉，就叫兩個了頭扶我回家，我的家和我親戚們的家，隔着一條頗爲冷落的街，街上燈又少，而他們家中所有的燈籠，却又全部給人們拿出幹正事了，他沒有辦法，就摘一盞掛着的紅紗燈，交給一個較小的了頭，一盞就扶在較大一個了頭的肩上，由一盞紅紗燈引道，慢慢的回去，當時長街寂寞，眉月娟娟，我雖則酒醉，但是感到莫名的高興，一路上低吟着「笙簫歸院落，燈火下樓台」二句，實在的，那時親成家的十番聲，正一陣陣來呢！

水災

筱芸

「討厭的天，老是滴滴答答地下雨，那眞是要咱們窮人的命呀！……」唉，這樣的天氣，誰又高興吃涼粉呢？」長發伯清早起來，瞧一瞧天井裏的灰色的天空，和簷前涼粉絲般細長的雨點，他的胸膛就好像給毒箭穿過般的疼痛，暗地裏喃喃地自語着。

長發伯是個年紀約莫五六十歲的老頭兒，禿着頭，佝僂着背脊，黝黑的皮膚，額頭上深深地印烙着許多深刻的縐紋，像樹幹的年輪似的，記載着他的生活的勞苦。他每年除了固定地在村口種植着十幾畝旱田足以稍稍維持一家的口食之外，一到田裏的事情做完之後，能得一點兒空閑的時間，他就和兒子做着應時的小生意，賺些微利來幫助家裏的開銷。比如說，現在是炎熱的五月天，他就做起涼粉來，挑着担子，在村上往來地叫賣着。

「爸—爸—爸—現在外……面……面的勢頭眞是有點不……好！今早我從村前的溪壩經過，水漲得快要翻過堤岸了，洪濁得像土泥！」他的大兒子阿根，挑着擔子從外面趕進來，滿身的衣服，都給雨水打濕得淋淋漓漓了，成串的水珠在褲沿底下滴滴答答的滴着，氣喘喘地說：今天一點生意也沒有，走了二個鄉村，賣不到一角錢！剛從芝薛叔的舖門口經過，芝薛叔正在督責他的兒子搬運店裏的貨物，他說：這次的溪水可漲得很厲害，又迅速，那是十幾年來不曾瞧到的。想來上頭的洪水不小的啊！」爸爸，我看，這次可免不了又要發生水災了！」兒子阿根一面說着，一面把擔子挑到門邊的窗下。

長發伯下意識地抬起頭兒，瞧一下窗外的天空，長長的噓了一口氣，低沉着腦袋，退坐到床沿上，默默地抽着他的旱烟。

「爸爸，我們這裏也是低地，應當先爲準備，不然洪水一來，家裏的東西，可來不及搬走了。」他開始地拉出床底下的那隻缺了一隻耳朵的破木箱。

長發伯還是默靜得一聲不響，腦袋比前更加低沉。他想起村口的十幾畝旱田，正結着肥滿的稻實的旱田啊！他不斷地想像着水災過後，稻田不是還給洪水衝壞嗎？那時，秋收已告絕望，那末，家裏的衣食要到什麼地方去籌措呢？想到這裏，彷彿眼前就立着一個面目猙獰的魔鬼，伸長着牠的毛茸茸的巨臂，要捉摸到他的腦袋來，使他恐懼得全身起了疙瘩，不敢再想像下去了。

「唉！天公既不想活人，就是逃，也沒有地方可以逃得的！」長發伯拉長着嗓音地哼着。

天井裏的雨，已是越下越大了，簷前的雨水，淙淙澼澼的流着。陡然地，一陣鑼聲從村裏傳進來，雄着一片喧嘩嘈亂的聲音：「大家出來協力守堤呀，堤快要崩潰了！」

這聲音剛過了不久，「嘩……」的一聲，宏亮的從村外傳進來，分明地堤已給溪洪衝潰了。

「逃命呀！……快點逃命呀！」傳進來一陣悽涼的慘叫！

「爸爸，我們逃吧，快一點地逃吧！遲一點就來……。」他的兒子忙走過出扶着他的父親。

「孩子，要逃到什麼地方去呢？……」

愛慾

新綠

是芍藥花開的季節。

跨進了御花園，董小宛的心就卜卜地跳個不住，她把頭低下了，只管往胸前縮；眼睛朝着地，畏怯地幾乎要閉攏來，兩條腿癱軟得沒有絲絲力氣，汗從額上微微沁出來，她疑心自己在蒸籠裏打滾。

她一方面担憂着她那冒充太監混進宮內的丈夫冒辟疆長此逗留下去，准要給雍正帝看出了破綻；另一方面又感到無可推卸的負疚底愧怍，不是麼？她原和他約定在淸明節出奔的，如今呢？端陽節也早已過去了，她却還是依戀在深宮裏，往日信誓旦旦的密語，都化作了空幻的泡影，雖說宮衞森嚴，一時難於下手，但自己的缺乏勇氣，不肯扯碎了眼前她和雍正帝底愛的保壘，剛決地從他底懷抱裏飛去，終是鐵一般的事實。使她良心上蒙到嚴重的誅伐，神經抽搐得星星作痛；宛如有隻鷙鳥的鐵足鉤，在勾動着她底魂靈。

「天啊！你再不拯拔我，我要被這種矛盾生活磨折死了」！她輕輕歎了一口氣，把自己底右腕紓舒地從雍正帝底寫支裏伸回來，微抬起雙眼望過去，已見丈夫冒辟疆在九龍亭前跪接着。

「怎麼啦？小宛」！

「陛下，我覺得人世終不過是飽短促的悲劇；當生命之泉源洒畢最後的一滴時，誰也免不了撒手化作塵埃；生前的熱情，愛慾，都片片歸眞於太虛了。怎不令人心沮」！

「啊，小宛，你爲什麼老是這樣的感傷呢？你苦惱，連帶也使我受到無窮的痛楚；人原祇是人啊！小宛，請你別再胡思吧！你看芍藥花是開得何等茂盛，我們且來痛飲三杯」。雍正帝緊緊地倚偎着她，眼眶裏微微有些濕潤，異樣的傾愛，給予她無限的同情底溫存；她感激得幾乎要哭出來了。

細碎的脚步聲，驚動了樹上的小麻雀兒，吱的一聲飛去，整個的空間，歸於死一般的沉寂。

進了九龍亭，酒席已端整好了，冒辟疆很謹飭的侍立在旁邊，伺候着；臉上較前益發的瘦削了，董小宛心中覺得老大的不忍，想想他從前本也是位養尊處優慣的讀書公子，只爲不甘自己的妻子被奪，跋涉奔波受盡了人間痛苦，如今我在上面享樂飲酒，他却奴顏屈膝地在階下奉承，不禁使她湧起一陣濃烈的酸楚來：

「啊啊」！

金葉鳳尾酒，

海棠紫玉杯，

芝蘭魚，

龍肝肉，

……

個……

物體在她眼前搖晃，一個十個，千個……快要坍倒下來，望望雍正，望望冒辟疆，他們的臉都是特前的蠢，夢般的幻覺，擴張起來，大，大，……大得像一幅雲霞，把她直托起來，她似在空中御風而行，一剎時又跌落在芍藥花叢裏，殷紅的顏色，使她感到了未來命運的恐懼，似乎又見雍正的臉變得猙獰可怕，漸漸地他張開了血盆大口要來吞噬自己的模樣，她急忙奔趨向冒辟疆求援，不料冒辟疆也手執剛刀惡狠狠由對面撲上來，她沒命地往旁邊逃，忽然天昏地黑，鬼泣神叫，無數幢幢黑影一齊向她攔住去路，說時遲，那時快，背後剛刀早已直扑而下，她哇的一聲哭倒了。

「醒來」！

「醒來」！

陽光驟然昏黃下去，天陰沉得使人發抖，蜜蜂嗡嗡的叫，芍藥花似乎變成暗紫色了。

芒種

新野

「鄉村四月閒人少，纔了蠶桑又整禾」；嚴厲四月在鄉村中，簡直是一個農家的最忙季節，而同時也是一個最有希望，最可寶貴的季節。在這個時候，無論男婦大小，每個人都有他們應做的工作：尤其是在江南的農村中，茶葉蠶事纔[illegible]，花菓田作接着又來；只要等天一下小滿水，大家便須浸穀種，做秧田，一到近芒種，大家又須準備插秧了。

阿順伯今天一早起身，他就到柱子取下那本「陰陽合曆通書」來看：他識的字雖然不多，可是瞎子看長行，更其是一年間的大小節令是他所熟習的。他翻到了四月份：

「嗯！四月小，五月大，四月二十是小滿，五月初七交芒種，小滿水雖不發，然而穀種總得浸的，自家的穀種已沒有一粒，銀男還多着，且先去和他商量，借一二十斤來浸了再說。」他自己心里想着，就把曆本合上了掛在原地方了，隨後一屁股坐在門限上，抬頭望望天，天是那麼陰鬱的，可也不下雨。他隨手拿過潮烟筒，拚命的抽着，彷彿要將許多問題都要藉這抽烟中來解決它！

「去年直河頭外面，菱蕩子里水小，所以沒有種菱，後來改種了籼米，雖然吃了許多從未經過的苦頭，可是倒底還收到八石多燕穀米的。但是，但是今年底水更小了，許多地方的泥塊都突現在外面；菱種雖已下好，可休想會有菱採。就是籼稻恐怕也不見得會有什麼希望的！」他的老婆剛從房里給才週歲的小毛穿了衣服出來，聽得男人提起了凝穀種的事，她就這樣唠哩唠叨的走向了灶屏間里去。阿順伯沒有接嘴，儘管吧折吧折的抽着潮烟，眼睛却注視着天井里的亂石。猛然間一隻蜘蛛從屋檐上吊下來，恰巧跌在他額上，他用手去一拍，一胞漿水裂了出來，他看了看自己的手掌，那只無辜的小蜘蛛已變成了肉漿，於是在自己草鞋上擦去了手上的污潰，心里却繼續地想他的心事：

「蕩田種不成，山田里是休想作夢……河浜里的水還不過尺來深，今年不會比舊年好的！將來取水的來源都斷絕了……」他老婆却搶來說了：

「可是不種又不行，人家全在下秧了，我們可也不能夠讓幾塊田白着，好壞總要碰碰額角頭看，也許小滿水不來黃霉水早晚要發的」。

「等到黃霉水來已經遲了，田片里的秧苗也好當柴燒啦」！

「比不發總好些，多少總有點好撈着的」。

「管他的，反正浸了穀再說」他有氣無力的說着挾了一隻竹籮向銀男去借穀種去了。

借來了十五斤粳稻穀，他小心翼翼的走到河頭去淘了淘淸，將那些浮穀全飄了出來，在一隻淡甕里注滿了淸水，把這一籮毛穀全傾在里面，然後將它歷在天井角落里。

他默默地吃過了早飯，捐了一柄田鐵耙，到橫田頭去做秧田；他的老婆却在家裏整理養蠶傢俱；

「嘿！蠶倒沒有養着，可也一樣的討手脚的。」她自語着。

他們養了一季蠶，却沒有見到一個繭花，現在他們一年的生活都要寄託在將來的秋收里；以前借空的，現在吃空的，以及將來需要的，都要等待秋收來補償。但是眼前給他的印象偏又太壞；使這渺遠的，渺茫的希望，終於沉在一個看不見，摸不到的深淵里面了！

巧古力鮮牛奶

中國獨家創製　衛生冷飲佳品

各大戲院跳舞場飲冰室均有出售

夏令消暑之無上佳品。清涼爽口味勝冰淇淋。滋補强身功過荷蘭水。

上海畜植牛奶公司出品

總場　江灣翔殷路　電話七〇〇八〇

辦事處　南京路先施公司　電話九〇三四三

業餘信箱

公使和大使的區別

在近半月間，英美德日等國先後將駐華公使升格爲大使。但一般讀者多不明瞭「公使」和「大使」的區別，所以這幾天寫信來詢問的極多，編者除分別函覆外，認爲還有公開解釋的必要，特再摘要敍述於後：

申報本埠分類廣告

拍賣

通孚洋行 禮拜三日全天拍賣 上等住宅
於本月十二日上午十時及下午二時半在麥特赫司脫路本號拍賣住宅傢俱…鋼板洋琴…等件不計可看此佈

政府註冊 華商首創 益中拍賣行
今日上午十時(六月十二日)在海關運輸處拍賣洋番芋現銀三担三四斤即廿公担此佈

魯意師摩洋行 始創一千八百七十三年 英商自同治十三年即

禮拜三拍賣 准於十二日下午二點半在北京路本行拍賣 鋼絲車胎 皮(即鋼皮)三百圈 紙頭 白糊 粉 牆 車胎 路 等件

魯意師摩洋行 始創一千八百七十三年

禮拜三拍賣 准於十二日上午九點半在北京路本行拍賣 機器 收算銀 洋琴 房間色花 … 零星雜物不計此佈

政府註冊 公興拍賣行 禮拜三 即十二日下午二時半在江西路三另九號本行內拍賣 電汽冰箱 電燈引擎 鋼寫字檯 等件

政府註冊 公興拍賣行 禮拜四 全天在辣斐德路相近呂班路二一〇號內拍賣 俞公館 家私 上等 上等來路紅木傢私 客廳全堂 大菜間 皮面 書樓椅 … 房間式 德國 擺件 等不計可窗看

政府註冊 華商 大華拍賣公司 禮拜四拍賣

奉上海地方法院諭 准於十八日上午十時在…

政府註冊 華商首創 益中拍賣行 禮拜五拍賣 准於十四日下午二時半在北京路本行拍賣 荷蘭白糖 白糖 … 現銀出清此佈

瑞和洋行 禮拜五拍賣 准於十四日上午九時半在廣東路一六〇號本行拍賣 銀器 玻璃器 打字機 電風扇 …

瑞和洋行 禮拜五拍賣 貴重地產 准於六月十四日下午三時在廣東路一六〇號本行拍賣 … 不限價

瑞和洋行 禮拜四拍賣 大宗呢絨疋頭嗶嘰等 准於十三日上午十時並下午二時半在虹口…路 拍賣 西裝衣料 法蘭絨 嗶嘰 巴勒呢 大衣呢 花呢 太陽呢 華達呢 …

飲食

你愛好游公園麼 你愛好觀各種運動麼
虹口公園 是各式各樣的運動場所
露天游泳池 …
A級消毒牛乳 …
生生名譽湯 供你便食
再請你就便在食堂內定飲牛乳
生生牧場謹啓(2)
總場 大西路一七五號 電話二二〇九·二〇四八六
華界電話二一八七三 六八二三三 四一七六八
真的牛乳製食品第一商店 設在新開河民國路
南京路老九章綢緞莊二樓商場 設有生生A字消毒牛乳冷飲處
新出品生生奶油冰淇淋味美滋養
開幕紀念半價十天歡迎惠顧
糖果半價賤賣 天熱售完為止

可的牛奶
本公司為適應各界飲戶起見自即日起不論閘北南市均可供給如蒙定飲無任歡迎
可的牛奶公司謹啓
(霞飛路一五六七號 電話七〇二二六)

徵求

蘇州自由農場 金門劉家浜 電話七〇七一
專家管理 **自由農場** 消毒 "A" 牛奶
杭州自由農場 岳墳東山弄 電話一〇〇〇 延平路二六〇 電話 〇三四〇三

首先宋桂記 本社新出四季鵝鴨… 北泥城橋堍鴻福里 電話九一〇八七…

有志印刷者鑒 …

徵求 產銷合作

徵求自備汽車

徵求伴侶

徵求大洋房

召盤

啟事

新康義記錢莊啓事

招尋黃毛小狗

懸賞招尋失物

聲明

聲明抵押權

退股聲明

退股聲明

施卓人聲明

遺失

遺失聲明
聲明作廢
遺失收據聲明
遺失支票聲明
遺失金戒圖章作廢
遺失聲明
遺失聲明

聘請

聘請技師
招聘承包部
招請傢俬打樣師
招請繙譯 打字員 英文 中文

教育

免費 西人口授 英語 面教另章
教授法文

汽車

See interesting announcement on page 313 of your new telephone directory

汽車廉價出售

別克 一九三五年式 說不盡的優良完美
信通汽車公司 西摩路福煦路口 電話四二〇〇七

營業

君能駕駛汽車否?
鋼琴讓廉
梅氏舞院
歡迎華賓!

地產

標售良產
地皮出售
小地產出售
上海地產
住宅出售

召頂

二上二下吉屋招頂
新洋房召頂
吉屋招頂
寬大房屋召頂
招頂

召租

高尚住宅 廉價招租 梅蘭坊 瑞華坊 分租五十元

國華銀行信託部 北京路三五五六號 電話九二三二〇
特廉召租 北京路三五六號國華大樓
▲最新西式住宅 租金低廉
▲中區高尚住宅 免收小租
▲優美洋房住宅 減租

脩德新邨房召租 成都路白克路口新建住宅及店

辣斐坊大小洋房住宅出租
新式住宅召租減低房租
吉屋廉價召租

光明邨召租

近代優美三層雙幢洋房 地點 式樣 設備 租金 接洽
幸福邨

減價出租 租界附近地產
前後廂房客堂樓

召租
法租界喇格納路
愚園路宏業花園
租價最低廉房屋
住宅·大洋棧

減租 金城別墅 西式市房住宅召租

召租 道德里

新式住宅召租
頭等市房及石庫門召租
新式住宅召租
寶華里新屋召租
新式街號房召租
棧房市房召租
公園坊
吉屋招租
吉房招租
住宅店舖減價召租

召租
(一)愚園路愚園坊
(二)華德路舟山路
(三)蒲石路慶祥里
(四)梧州路永亨坊

號房召租
減價
號棧房屋召租
中區市房舖面召租
大花園住宅召租
卡車出售或出租
大住宅 廉價招租 召租
新式住宅召租

醫藥

停經

萬年公墓 穴基高燥寬廣 營葬質料堅固 代辦取費低廉 章程承索即奉

味雅酒樓 老店北四川路西武昌路口 支店四馬路石路東
高等粵菜 十元起 偉大結婚,慶壽禮堂免費租用
小酌味雅菜二元半 犧牲菜一元可供四人一飽如蒙賜顧無任歡迎

浙江大戲院

時間 三時一刻 五時一刻 七時一刻 九時一刻 價目 二角 三角 四角

今天日夜開映

奇觀武俠良獸有聲鉅片

千里良駒

辣斐大戲院

辣斐德路三二三號 電話八一二〇〇號

今天三時 五時一刻 七時一刻 九時一刻 價目大洋二角 四角

驚險萬狀緊張迅疾刺戟熱艷巨片

紅十字警車

搬演社會的羣像 暴露人類的畸形

卡爾登影戲院

今天 三時 五時半 九時一刻

克勞黛考白及克拉克蓋博合演浪漫艷情鉅片

一夜風流

神女有心空解佩！ 襄王無夢試行雲！

Claudette Colbert and Clark Gable in "It Happened One Night"

更闌夜靜有美同室羅襦初解微聞香澤當此時也不飲亦醉何況彼姝者子推襟送抱婉轉求歡

下期開映

美麗女星 埃佛玲奈 最新傑作

EVALYN KNAPP and

丁麥蓋等合演武俠艷情名片

烈火佳人

繼「十七號警車」後又一驚人偉構

他雖能撲滅最大的火災，但不能毀滅心頭上的慾火！

福安遊藝場

小東門華路口 南市最偉大最高尚唯一娛樂場所 電話七六二三三

門票每位大洋一角（屋頂花園開放）

乾坤大劇場 張蓮芬 沈玉山 張鑑卿 高永祥 鄭國斌 宋德順 李蓮芬 王雲森 張正元 等 日戲 目蓮僧 捉放曹 拾玉鐲 戰猇亭 汾河灣 夜戲 焚棉山 初次開演漢史名劇 漢光武 十六七本

白話社 日戲 馬介甫 夜戲 劉氏刁

紹興文戲 日戲 雙珠鳳 夜戲 拾美圖

新時代魔術團 張氏技術團

全部艷女子美服表演 競射部 國貨大贈品 天真歌舞團 外國滑稽 時代滑稽 北平滑稽 北派滑稽 女子滑稽 鍵子大王 四明文戲 （日）買紅菱 （夜）呆燒香 有聲電影 冰國大觀

景山壽巧 飛鈴批 三花團 李蘭花 蔣梅花 王菊花 南北小曲 滑稽跳舞 楊媛媛 申曲 （日）女落 （夜）庵堂會 燈彩大會 隨票奉送 團扇一把

◆◆◆其餘遊藝甚多不及備載請看福安本報◆◆◆

百老匯大戲院

設備完美聲光清晰東區最高尚的戲院 匯山路五十七號 電話（五）二一二九號

注意時間 三時 五時 七時 九時 一刻

價目 大洋二角 大洋三角 大洋四角 幼童減半

今天起映 下集

荒島歷險記

環球公司神秘緊張武俠香艷探險鉅片 譯名簡潔有中文說明

比上集更精警，火神復仇，翻天覆地，生番逞雄，直闖獅穴，見所未見，聞所未聞，具在下集中最精采的結束

三星記茂舞台

電扇一齊開放，涼風習習滿院，亞賽新春！

地址 浙江路牛莊路

定座電話九一八三六

是各界諸君公餘行樂最優美的大劇場！

（化數萬元的資本成大規模的名劇◎經數個月的籌備編有價值的新戲）

新排新劇 今夜初次開演

頭本 彌陀佛

明星大戲院 光華大戲院

明星：院址新閘路 電話三五二九一號 時間 二時 四時 七時 九時一刻 價目 樓下一律二角 樓上三角 月樓四角 日夜一律

光華：院址愛多亞路成都路口 電話三三五三三號 時間 二時半 四時半 六時 九時一刻 價目 四次 樓下一律二角 樓上三角 花樓五角 日夜一律 贈券暫停

最後一天 今天兩院同映

聯華鉅片 羅明佑 監製編劇 羅明佑 朱石麟 聯合導演

國風

阮玲玉 林楚楚 黎莉莉 鄭君里 羅朋（等主演）

榮記共舞台

法租界愛多亞路 電話八四八〇八 八四八一七

真正平民化座價

日場 樓上 一角 二角 四角 樓下 角半 三角 五角

夜場 樓上 一角 三角 五角 樓下 二角 四角 七角

天天擁擠 不可不看

天天有日戲

夜場開演

二本 白蛇傳

十場偉大佈景

（一）壽星賜仙 （二）小青隱身術 （一）機關橋 （二）機關樹 （三）機關碑 （四）機關亭 （三）法台倒坍 （四）斂光大斧 （五）色鬼受驚 （六）房中鬧鬼 （七）金山寺門 （八）討天兵天將 （九）韋陀顯聖 （十）水漫金山

電蛇 電人

人人稱奇 個個道怪

法海由南天門頒來二郎神等天兵天將討白娘娘，來黑魚精手下之蝦兵蟹將在金山寺大戰起來，天兵天將是用電氣指揮的假人，白娘娘顯出原形變成一條大蛇，電蛇和電人大戰起來，當場大水發作，可見法海也不示弱，使用法術，所以水漲山亦漲，水低山亦低，末場大采景可稱蓋世無雙

日場開演

頭本 白蛇傳

寶興協記戲院

閘北寶山路紀念塔對面 價目 頭等一角五分 二等一角

紹興文戲 男女合演 今天 日戲 上本桂花亭 夜戲 六本鴛鴦劫

張素娥 汪培濂 黃國芳 樓高峰 張月芳 張素琴 周金仙

西海大戲院

新閘路池浜路 電話三四七三四

時間 三時 七時 九時 價目 樓上一角 樓下小洋一角 兩角

聯華公司 劉繼羣 韓蘭根 主演 無愁君子 配音巨片

榮金大戲院

法租界康悌路東段斜橋 電話八五六九〇號

天一公司全部鉅片 重歸 兩大贈品 七時 九時 兩角

巴黎大戲院

霞飛路華龍路西首 電話八五二〇五號

今天電影暫停 特請著名蘇俄歌唱家及其全班表演 最新節目

五點一刻 九點半 座價 一元四角 二元半

天堂大戲院

嘉興路巡捕房對面 電話四二八八

時間 三時 七時 九時 價（小洋）二角 三角 （今天日夜開映）

月明影片公司出品 東方大俠武產巨片 任彭年導演 鄭克璇 羅朋 主演

圖中秘窟

廣東大戲院

四川路大德里對面 電話四五三五三

大減價 （日價）優等四角 月樓三角 特等二角 頭等一角 普通 （夜價）優等八角 月樓六角 特等四角 頭等二角 普通一角半

今天日戲奇情諸趣俠義佳劇

大姈戲新郎

夜演新編偉大古裝俠艷猛劇

獸陣銅崖

全體男女藝員落力拍演

曾服過其他一切胃氣痛藥失效者請速購

抱經堂胃氣散

經售處 永安公司 先施公司 味雅酒樓 申報館廣告處 西藥部

指定以上四家經售購者

河北歌劇場

地址新世界飯店內 電話九〇一三〇轉

時間 日場二時 夜場八點

價目 特廳 日三角 夜五角 正廳 日二角 夜四角 普通 日一角 夜二角

蹦蹦戲

平津著名美艷青衣花旦 愛蓮君

風流浪漫滑稽花旦 李筱舫

今日日戲 金不換 水牢計

今日夜戲 周紫琴 馬寡婦開店

本場特請方正先生每晚十一點起假座楊氏廣播電台週率（一五〇〇）開講聊齋 明日好戲請聽方君報告

大中華話劇場

四馬路跑馬廳 電話九〇〇九〇

時間 日場三時起 夜場九時起 價目 日場三角 五角 夜場四角 六角

陳秋風 劉一新 領導友聯劇團日夜登台

新聘角日夜登台 王曼君 徐秋紋 王呆公

（日戲）情侶 （夜戲）范高頭

預告新戲 賢慧的她

◎上海大世界西首愛多亞路◎

錫蘭大馬戲

◉日場下午五時起 ◉ 夜場九點一刻起◉

價分 二元半 一元半 一元 六角 三角

◉最後一星期酬答各界觀眾◉

免費參觀馬戲

今天明天凡購票顧客◉免費攜帶兒童二位◉十六至廿四日可同費陪伴女孩及童各一位

再加貴重贈品

憑券抽籤 有汽車◉金戒指◉金手表◉金耳環◉及貴重用品◉每日贈品◉數額甚多◉得彩極易

表演特殊節目

本團表演驚人◉皆有口碑◉今又改換特殊節目◉加演獅虎合作之多◉精采好戲◉良機勿失之幸

新新花園

門票小洋二角買一送一

新聲大京班 （日）查頭關 浣紗計 蓮花湖 雪艷娘 （夜）四本雷峰塔

鏡社乾坤新劇 （日）情天恨海 （夜）頭本天雨花

精神團 張治兒 （日）吃白食 （夜）黑心朋友

露天影戲場 國產名片 賢慧的夫人

三美精神團 （日）賤骨頭 （夜）生死自由

依照現在國際間的慣例，外交代表共分爲四個等級：第一級是大使，第二級是公使，第三級是駐使，第四級是代辦。凡派駐頭等大國的使節，必定是大使；而對於次等的國家，則僅僅派遣公使。因爲大使是本國君主或元首的代表，公使是本國政府的代表，大使的官階比公使高了一級，在國際禮儀上，派遣大使自然是客氣得多了。同時，大使可以臨時直接會晤外交當局，可要求晉謁元首，在外交聯絡上，或發生某項交涉時，確有特殊的便利。而在英美諸國，各次等國公使要晉謁駐在國的外交部長是很不容易的，事先要掛號，無暇可以派代表接見，臨時往謁的，只能和司長參事或次長等晤談而已。在禮儀上及外交關係上，當然是比不上大使了。英美法意德日等國都是互派大使彼此往來者，因爲他們都是頭等國，所以是平等相待，但對中國却不同了。中國向來是被各國所輕視的，除了俄國在革命後和中國復交，互派大使外，各國駐華的使節還是公使，將中國當作次等國看待，這實在是一種恥辱！不久以前意大利先將駐華使節昇格爲大使，在上月間英美德日等國也先後實行駐華使節的昇格，在表面上看起來，似乎他們都已承認中國是頭等國了，是很值得慶幸的；但我們要知到各列強對華使節的昇格，並不是中國本身能力增進的結果，而爲國際間的一種外交手段。我們應該利用這種國際的情勢，振作起來，以達到名實相符，使中國能得到眞正的平等待遇的目的。這是各國對華關係轉變中一般人應有的認識。

編者啟事　本欄向以個別答復爲主，諒爲讀者所深悉。今後更爲篇幅所限，除特別與一般人有關之問題外，僅予函復，概不公佈。恐起誤會，特再聲明。

□播音節目□

歌唱

明梅歌唱團

華興（一二六〇）下午四時至四時三刻
大開門曲（前奏曲）光明之路（金儀）祝您晚安（楊純美）娘子軍歌（張素貞）城市之光（金儀）醉臥沙場（楊純美） 甜蜜的夢（張素貞）

市音（一三四〇）下午九時三刻至十時半
鳳擺柳（前奏曲）鴛鴦怨（金儀）舟中曲（楊純美）漁光曲（張素貞）飄泊者（金儀） 倚江樓（楊純美）小寶寶（張素貞）

松風歌唱團

楊氏（一五〇〇）下午四時至五時
紅豆新詩（琦霞）蝴蝶姑娘（松月松音）女軍人歌（萍沙）特別快車（玲玲）蘇三不要哭（松月）芭蕉葉上詩（琦霞）飄泊者（玲玲）

夜鶯藝社

中華（一一四〇）下午四時一刻至五時
羅宮綺夢（前奏曲）春宵曲（綠茵）永遠親愛（露茜）市上山歌（曼娜）賣報歌（王蝶）太平花（綠茵）雙搖舟（流朗露茜）雙料情人（曼娜）

華興（一二六〇）下午六時一刻至七時
夜鶯曲（前奏曲）妹妹我怪你（綠茵）小小茉莉（王蝶）張老老的莊子（露茜）良辰美景（曼娜）開路先鋒（流朗）月亮亮（綠茵）我要你的一切（露茜）

敎本（八〇〇）下午八時至九時
Lone time in the Naten（前奏曲）春宵曲（露茜）湘夜招魂曲（曼娜）鋤頭舞歌（綠茵）萬里尋兄詞（王蝶流朗） 漁村之歌（露茜）薔薇之歌（曼娜）月亮亮（綠茵）船夫曲（王蝶）

丁香歌詠社

李樹德（九四〇）五時至六時
努力（蓓蓓）蘇三不要哭（文華）中華小姐（王蝶）戀愛明星（維納）大路歌（金韻）南海美人（許琳）義勇軍進行曲（金光）風雨歸舟（愈月明）

飛音社

中西（一〇四〇）下午六時至七時
休息五分鐘（愈月明）追求（姚莉）離別了姑娘（姚瑤）努力（佈德）（錦鐘）（王蝶）鴛鴦怨（王鶯）逃亡（賈劍雅）

玫瑰團

東方（一〇二〇）下午六時十分至七時
鳳流寡婦（前奏）南海美人（文仙）戰地之花（吳芳）紅綫丈夫（張如）春宵曲（曼麗）醉臥沙場（文仙）再見罷古鄉（曼麗）送別（玲玲）

市音（一三四〇）下午八時一刻至九時
光明之路（前奏）天河配（吳芳朱泡泡淳雲）掩月（文仙）龍虎鬥（玲玲）紫羅蘭（曼麗）離別了姑娘（賴玲）五月花（張如）空中音樂（楊會恕吳芳張如）一封快信（曼麗）

安定（八六〇）下午九時至九時五十分
Ha-Cha-Cha（前奏）蝴蝶姑娘（文仙玲玲）醉君進綱（張如）乘風飛去（賴玲）姑娘你聽見嗎（吳芳）夜深深（文仙）杏花天（曼麗）奉到人間（賴玲）昭君怨（張如）

利利（一二四〇）下午十時十分至十一時
月下情歌（前奏）西宮詞（吳芳）小蝴蝶慢飛（玲玲）人約黃昏（曼麗）花生米（文仙）紫羅蘭（賴玲）生之哀歌（張如）妹妹我怪你（文仙）愛的花（吳芳）慢牛快馬（曼麗）

美玲團

李樹德（九四〇）下午六時一刻至七時
桃花江（前奏曲）小鸚哥（程瑩）船孃曲（黃韻）花生米（賴玲）小寶寶（程英英）大地行軍曲（王庭瑋）搖籃曲（黃韻）銀漢雙星（賴玲）

華興（一二六〇）下午七時至八時
昭君怨（前奏曲）蘇三哪（英英）燕燕（靜英）舟中曲（黃韻）新女性（賴玲）特別快車（程瑩）爸爸你苦你愛我（黃韻）寄給父親的詩（賴玲）戰地之花（黃韻）

星光社

富星（九二〇）下午六時三刻至七時半
文明結婚（周璇）賣花女（胡瑛）愛向何處尋（黃蝶）紅顏軍士（葉英）鳳求凰（周璇）嫁給勇士吧（胡瑛）蘇三不要哭（黃蝶）山中美人（葉紅）

上海歌劇社

新新（七八〇）下午七時至八時
安眠（葉英）寒衣曲（徐健）告別南洋（周璇）戀愛的心（嚴華）雙星曲（嚴斐）光明之路（徐健）吹泡泡（葉英）大地行軍曲（嚴華）自殺尙未成功（嚴斐）五月花（周璇）

國華（一二〇〇）下午八時至九時
花生米（嚴斐）夜戰場（徐健）國花（嚴華）瑪麗若是你願意（周璇）秋夜簫聲（嚴斐）祝你晚安（徐健）碧紗窗外（嚴華）知音之愛（周璇）

大同歌劇社

永生（一〇八〇）下午九時至九時三刻
你要那一個抱（姚莉）小小茉莉（姚英）水東流（黃韻）鳳求凰（倉隱秋）鸞鳳和鳴（姚莉）賣花詞（姚英）酒色財氣（黃韻）我要你的一切（倉隱秋）

明月社

航運（一一八〇）下午九時至十時
我們的皇后（齊唱）花花世界（白虹）好時光（張靜）粉紅色的夢（游泳） 問問鷄（白虹張靜） 逍遙調（白虹）舟中曲（張靜）山中美人（游泳）最後的勝利（白虹張靜）

播音消息

富星電台於本日起每晚十時四十分至十一時半止播送周玉泉玉蜻蜓，從落葬開書，鳳鳴廣告社自辦理大世界中華電台以來，成績斐然，因之頗受聽衆愛護，現時值夏令，大世界遊客十分擁擠，故播音時略有干擾聲，而關於該社之聽衆，未悉原因，紛紛致函訊問，該社主任袁鳳舉與華枕亞先生於銘感之餘，決將播音室大加革新，使之發音清晰，故在最近期間，將暫停一二天，一俟工竣，仍照常播送，並聞該社將籌備空前未有之偉大特別節目，擇期播送，以酬答愛護者之熱忱，預料屆時必有一番盛況，尙希各界注意及之云云。

晚鐘歌劇社現已遷至本埠靑島路三十五號，該社實行改組後，副社長謝傑業已退出，現重選史斌爲社長，陳朽爲副社長，該社之晚鐘週刊，已由蔣猗君主編云。

電影消息

藝華通

袁美雲昨偕女友往金城觀「人之初」，看到銀幕上自己與王引結婚入洞房一幕歲時，不禁兩頰緋紅，粉臉低垂。

藝華日來流行一種「英雄美人」口號，英雄卽應雲衛導演有聲片「時勢英雄」男主角尙冠武，美人卽女主角胡萍。

岳楓新作初審已通過，毫無修改處，檢查會並加批語嘉奬，故此君日來樂不思家，忙于在某飯店中編寫複審劇本，劇名爲「博士夫人」。

「凱歌」內景工作尙剩餘無幾。

「暴風雨」收音工作係由藝華聘請顧宗義君担任，機器爲最新式，昨將攝竣部份試聽，成績較「人之初」更爲進步。

「暴風雨」象徵中國民族性，袁叢美說。

「十日電影」出版

中國電影學會第一種定期刊物已於本月十日創刊，內容極爲精彩，計有一「蘇俄佈景圖解」，「五色影片製作法」，「卓別林作品年譜」，「中國電影學會的重建」，「十日譚」等重要文字，封面用重磅銅版紙套色精印，名貴異常，該刊每冊祇售大洋五分，定閱全年大洋一元六角，凡加入中國電影學會者，得永遠免費贈送該刊。

月明星光

昏狂是我國唯一倘武明星鄭麗珠的第一次開口之作，裏面有一支歌，是他唱的，日前在百代公司灌音，人人讚美，眞是一鳴驚人。

瀟灑藉男星何非光，他在惡鄰及再會吧上海等片裏，都是演的令人討厭的反派脚色，而在昏狂裏，又是如此，而結局受槍傷身死，觀者可稱快。

金山和吳冷，是月明的新人，都是從舞臺上銀幕的，這次在昏狂裏，正巧做一對情人，演出淋漓盡緻，令人又愛又妬。

王東俠在昏狂裏，既討失戀沒趣，又做嫌使罪人，可謂澈底。

南國青年姚萍，對於音樂有深切之研究，此次昏狂裏的音樂，却是他負責的，不同凡響。

崔星洲卽日在「卡爾登」演出

行將挾技出國漫遊世界之崔星洲魔術師，現已定自十四日起，卽在卡爾登戲院舉行出國臨別表演，此次異軍突起，一鳴驚人，頗足引人特殊注意，茲就所知特點，謹爲作一介紹，㊀崔爲英法美等國及萬國魔術師聯合會會員，在中國魔術界中，尙屬第一人，㊁表演節目大小五十餘套，演足兩小時，完全不以歌舞武技滑稽等劇雜湊延時，尤分表現個人技能與魔術之眞價値，㊂所有全部節目，完全爲各國魔術界及崔自行發明者，以是極多未經他人演過之各種妙技，足爲觀衆一新耳目，㊃各種節目，均由本人獨力主演，絕對不假助手敷衍，㊄崔之胞弟崔齡童，年僅十歲，亦張能表演歐美魔術，活潑可喜，殊堪稱奇，㊅關於我國固有戲法，亦多不少改善，今後獻技海外，尤足發揚國光云。

聯華收音師陳賓常君（昨日漏排）

鄉愁之零零碎碎

「鄉愁」中有三支歌曲，「良夜曲」與「鄉愁曲」美國立音專郎毓秀女士所唱，歌聲婉轉，悠揚可聽，爲「鄉愁」增色不少，郎女士實爲音樂界之傑出人才。

「鄉愁」的配音，有偉大的成功，不是誇大的說，在中國的影壇上，可算是最特出的一部，每個場面的音調，都能吻合劇情，其中戰地一場，配音最爲優越，令人毛骨悚然，如身臨其地。

在這兒最能使人滿意的，是畫面富於詩意，鏡頭角度美麗，令人耳目一新，另有一種意境，而幫助了劇中的感人的情節。

「鄉愁」最主要的告訴我們的是，在這國難嚴重的時期，中國的民族要不再振作起來，那麼每個人都有骨肉流離，失却家鄉的危險。

「鄉愁」待中央檢查通過，卽可公映，這是沈西苓繼「上海二十四小時」後的力作。

天蟾舞台

地臨跑馬場　空氣充足　電風扇開放　滿院如春
地址　四馬路雲南路
電話　九另五六另　九一七另二
是夏季最高尙的行樂場

大舞臺（康記）

地址　二馬路
電話　樓上九〇二〇〇　樓下九二〇二〇
平民化的座價
夜戲　（三樓）一角　（二樓）二角　三角　六角　（正廳）二角　四角　八角

今夜初次公演頭本　西遊記

頭本西遊記是本台不惜工本費盡心血的結晶品，敢說有人百看不厭的魔力　劇中情節的緊張佈景和機關的千變萬化　包你看了一定好像吃橄欖有餘味無窮的妙處。

孫悟空大鬧龍宮　滿台眞水　如臨大海　蝦兵蟹將龍王龜相　特別聯彈，新穎滑稽，發噱處，包你看了嘻開嘴合不攏來。

借兵器喜得金箍棒，張翼鵬藝員大舞雙鞭　出神入化，敢說獨擅絕技，蓋世無雙。

頭本自始至終　幕幕換佈景場場有機關精彩之處不勝枚舉這幾點僅一斑耳。

張翼鵬飾孫悟空大耍雙鞭之一幕

靑登技峯跳
眞毛台萬身下履地
奇稀獅獻仍一好平
奇奇奇子絕高蹤像

▲西遊記是二十四年度的標準名劇▼
▲偉大戲院▼
▲大舞台是上海最高尙的▼

西遊記　眞好戲　精彩無比　機關多出奇　使人眞假難辨　張翼鵬巧耍雙鞭　是百看不厭的絕技　滑稽打武要笑痛肚皮　看過觀衆個個心裏滿意

▲本台優點▼
建築貴族化　座價平民化　佈景美術化　機關科學化

本台特別啓事
本台公演頭本西遊記以來因貨眞價實連日滿座　遲來觀衆致抱向隅曷勝歉仄　愛看好戲諸君欲求舒適敬請早臨爲荷

四本濟公傳

濟公傳是民國廿四年度全國一致公認的標準新劇
七時登場　千乞請早
新排新劇准於今夜初次開演
一定擁擠　火速定座

（濟顛僧戲耍刺客之一幕）

濟顛僧公堂鳴冤救節婦 ••• 華雲龍相府盜寶鬧臨安

大鏞記世界

中國最偉大游戲場
門票每位小洋二角
整頓內部｜大加革新｜新增遊藝｜另翻花樣

空中龍舟競賽
特在屋頂大空場建築極偉大城四一座城堡南週開有城八西北大東以個城門小縱龍燈五綴舟紛錶叟彩在利用遊龍圖城上大力面子州中兜演用木頭場自葵城內人橋蛇蹤求有金向會水斷綵山等活漫大皖此種動從壯舉上偉戲未有過海千難逸共勿錯過

南方歌劇　日戲 白蛇傳　夜戲 啼笑因緣之女
滑稽戲劇　日戲 醉人　夜戲 新買花
維揚大班　日戲 陳子春　夜戲 貧扇恨
筱文濱　日戲 比八錯　夜戲 秦鳳記

乾坤大劇場　日戲　朱延琴　趙連璧　白艷琴　孫繼良　白叔安　熊恩瑞　吳竹香　馬君碩　宣寶庭
絨花記　坐宮　南陽關　（蓮花湖）　新安驛　瓊林宴　靜天嶺
夜戲　十本　彭公案

孫翠娥　紹興　文戲　武俠　春戲　平南　歌劇
日戲 雙買花　夜戲 提垃圾　日戲 何文秀　夜戲 孟麗君　日戲 同命鴛鴦　夜戲 粉妝樓　日戲 孟姜女　夜戲 張文祥

四樓歌舞場全班細細標準美女歌舞
歡喜歌舞團
今日每場加演　女神舞

蕭鵬飛 新亞魔術　莫悟奇 中西魔術　鄧國慶 精神技術
童子團 驚人技術　跑冰場 健身運動　少林會 精粹拳術

中央大劇場二層五層影戲
天一影片公司出品
電影皇后陳玉梅主演
◀二大艷情巨片▶
聲白名片　一夜豪華
無聲名片　夫妻之間

高彩鳳　林再雲　林小雲　林美雲　葉琴弟　碧雲
朱麒麟　小孟君　劉笑峰　玉琴　林寶珠　高彩雲
會唱平劇時調

笑嘻嘻 神童滑稽　王石漢 最新滑稽　陳皮梅 時代滑稽　曹希奇 調笑滑稽　吳遊痕 特別滑稽　朱翔飛 新潮滑稽　米一粟 北派滑稽　半班戲 滑稽平劇　徐古董 古詞滑稽　呂笑峯 應時　唐笑飛 滑稽　朱國樑 化裝　張鳳雲 蘇灘　愛新社 女子四簧　人人笑 口技鳥語　田雙亮 奇巧扯鈴　夏秀珍 女獨脚戲　梁秀琴 女獨脚戲　于少亭 踢毽神技　周杏泉 文武戲法　靳恩錫 扛了技術　孫春華 新式滑稽

東方書場

日一點開　夜七點半　日大洋一角　夜大洋二角　夜六張一元
◀日場▶　瓊幼群　郭少梅　楊炳奎　趙勸如　蔣如庭　朱介生　朱耀祥　趙稼秋
◀夜場▶　莫天鴻　徐雲志　沈儉安　薛筱卿　周玉泉
今夜話劇（海上謎宮）
特聘滑稽大家　裴揚華
每夜登台客串話劇
東方話劇團　鍾美玉領導　常會念四元　八本場接洽

虹口大影戲院

虹口乍浦路口　電話四〇一四八號
每日輪映四次三點至十一點止　價目二角四角（一律大洋）
勃克瓊斯　武俠傑作　收場奇俠　驚險熱烈英武巨片

南京大戲院

愛多亞路五二三　今天起映　電話八四一二三　今天起映

今天日夜開映：（日戲）二時半　五時半　（夜戲）九時一刻

甜姐兒 南賽卡洛兒傑作

杜納柯克　喬治茂裴　協力合演

愛之愈切……妬之愈深

妬海無邊，顛沛風浪，指迷渡津，此乃慈航。

嫉妬

摩登姑娘利用「妬」為擒服男性的武器

冬烘先生指謫「妬」是不守婦道的惡德

她的嬌媚，美麗，豈能兗人家的追求？她的深情，密意，誰又會透視個明自？她怎能不忍着愛神的箭傷，把生命前程為妬而犧牲！

航空運動遊藝大會啓事

茲為宣傳航空運動增加羣衆興趣起見特發起舉辦遊藝大會聘請遊藝家表演技藝並有歌舞及贈送女賓獎彩跳舞比賽獎品等謹定於六月二十六日晚九時起假座百樂門大飯店舉行會場內絕不募捐敬希各界仕女屆時光臨共襄盛舉不勝感禱

籌備處　國際大飯店秘書處
售劵處　國際大飯店總務部

最新式的冷氣設備溫度適體涼爽無比

大光明大戲院

靜安寺路跑馬廳畔　電話三二二三三號

今天起日夜開映（日）二時半　五時半（夜）九時一刻　請速定座

名滿歐美色藝雙絕的歌壇皇后

愛茀玲蘭偉構

淒艷風流歌唱鉅片

高蒙公司無敵貢獻

春花秋月空辜了，綺恨知多少，歌臺昨夜又東風，往事不堪回首月明中，離闌玉砌應猶在，只是朱顏改，芳心應有幾多愁，恰似一江春水向東流．

名導演塞維爾心血結晶

詩一般的情意！畫一般的景色！

與「春江花月夜」「春色無涯」而鼎足三！

金縷歌殘

美人竟自傷遲暮空怨青春去不回

國泰大戲院

霞飛路邁爾西愛路　電話七三七五七號

今天起日夜開映

（日）三時　五時半　（夜）九時一刻

名片「鴻運當頭」女主角舞台上兼銀幕上的大明星

約瑟芬赫金蓀

及葛蘭泰嘉賓新片中之男主角

喬治勃倫合演最新傑作

纏綿盡致哀艷動人的大悲劇

憔悴芳時

叔嫂戀愛　阿兄讓賢　自我犧牲　成人之美

他身罹殘疾，苦乏生趣，而妻方少艾，不堪其累，他默察情勢，惟有忍痛割愛，還她自由，以保持她的幸福。

華納公司名貴新出品

月明公司偉大貢獻

昏狂

全部有聲對白鉅片

金城大戲院

北京路貴州路轉角　電話九五九〇〇號

今天日夜開映：（日戲）二時半　五時半　（夜戲）九時一刻

開映以來報章讚美之辭無日無之
本片感人之深固不僅使女性辛酸流淚而已

史東山繼「女人」後導演作
一顰一笑一怒一哭莫不扣人心弦

洞房花燭夜，銀鈎鏗鎖，無限風流，盡在不言中

竊照受擒時，鐵索瑯瑠，萬分淒慘，有苦說不出

藝華有聲對白作

演出者：魏鶴齡　胡萍　王乃東　王引　袁美雲　葉娟娟（以出場先後為序）

座價　樓下三角　五角　樓上七角　一元

人之初

賣座不衰

新光大戲院

專映國產鉅片的最高尚大戲院

寧波路（即南京路新新公司後面）　電話九四五九〇號

今天　下午二時半　五時半　九時一刻　價目　日　五角　七角　夜　一元　一律

明星影片公司最新偉大出品

全部有聲對白歌唱鉅片

熱血忠魂

◆全體導演通力合作！全體男女明星主演◆

寫：熱血青年，毀家就義，激昂慷慨，氣壯山河！

寫：冷血漢奸，賣國求榮，蠅營狗苟，喪心病狂！

山西大戲院

海寧路北山西路口　電話四五五五七六號

今天四次　二時　四時一刻　七時　九時一刻　價目　二角　三角　四角　兒童一角　二角

明星影片公司出品　徐來　龔稼農主演

到西北去

明天映

雨過天青

光陸大戲院

白渡橋南堍　電話一〇一〇七號

今天日夜開映（日）三時　五時半　（夜）九時一刻

怕妻成巨富此公深得此中三昧

他為了免淘氣對老婆處處低頭服小步步留意當心

卓別靈勁敵　雪泥霍特　主演大笑片

每天大笑三次壽年千歲本片笑料可抵十大補品

巡捕怕老婆

不怕你勿笑只怕你笑出毛病來！

●●不日開映————不日開映●●

名聞全球的一部離奇曲折香艷大說部

紅花俠

李思廉霍華主演　百看不厭最新傑構

（價目注意）樓下五角　樓上一元　日夜一律

東華大戲院

小東門民國路　電話八三一六六

今天日夜開映四場（日）二點　四點（夜）七點　九點一刻　價目　二角　三角　大洋一律

胡銳導演　藝華公司全部配聲歌唱鉅片

主演　王引·黎明暉·胡萍

生之哀歌

愛與恨的結合！血和淚的交流！

東海大戲院 EASTERN THEATRE

茂海路下海廟　電話五一一五四

今天日夜開映二場（日）二點半起（夜）七點半起　價目　二角　三角　大洋一律

兩大聯華鉅片一次映完

阮玲玉　金燄　陳燕燕　主演　**三個摩登女性**

陳燕燕　高占非　葉娟娟　主演　**南國之春**

化一次代價·看二部鉅片　難得機會

西海大戲院

新閘路池浜路　電話三四七三四

今天時間　三時　七時　九時　價目　樓上下一律　小洋兩角

聯華影業公司全部配聲音樂巨片

劉繼羣主演韓蘭根梅琳

無愁君子

韓蘭根大耍猢猻戲◆國產滑稽長片◆劉繼羣權作肉騍斗

中央大戲院

六馬路雲南路轉角　電話九二七八〇號

時間　三時　五時半　九時一刻　價目　樓下一律三角　樓上一律四角　月樓六角

湯傑　曹錫松　黃耐霜　翟綺綺　桑淑貞（主演）

王小二過年一年不如一年　王先生過年笑話百出妙不可言

▲有奇皆備▼　▲無怪不臻▼　▲貓狗對泣▼　▲魚龍出聽▼

王先生過年

新時代公司出品　華威公司發行

笑料像萬花競放◎大地一片皆春

噱頭似百鳥齊鳴◎到處歡天喜地

明天開映

電通公司名貴出品

全部有聲對白歌唱鉅片

繼桃李刧後之精心傑作

風雲兒女

許幸之導演

袁牧之　王人美　談瑛　顧夢鶴　陸露明　王桂林　周璇　徐健　主演　客串

可作復興民族之教本讀

新中央大戲院

北四川路海寧路口　電話四六〇八〇

時間　三時　五時一刻　七時一刻　九時一刻　價目　二角　三角

聯華公司有聲歌唱影片　**逃亡**　▲岳楓導演▼　袁美雲　王引主演

恩派亞大戲院

八仙橋霞飛路　電話八二一〇六

時間　三時　五時一刻　七時一刻　九時一刻　價目　二角　三角

明星公司感人巨片　**落花時節**　吳村導演　徐來主演

卡德大戲院

卡德路新閘路　電話三八八五五

時間　三時　五時　七時　九時　小洋一角

快活林影業公司非常動人哀情大悲劇　**女犯**　▲徐素貞主演▼

華德大戲院

華德路虹口　電話六七八五二

時間　三時　七時　九時二刻　小洋二角

聯華公司滑稽名片　**無愁君子**　韓蘭根　劉繼羣主演

萬國大戲院

虹口狄思威路　電話九八五五二

時間　三時　七時　九時　小洋一角

聯華公司有聲歌唱影片　**新婚的前夜**　黎明暉主演

（三六）

融光大戲院

今天起映　座價

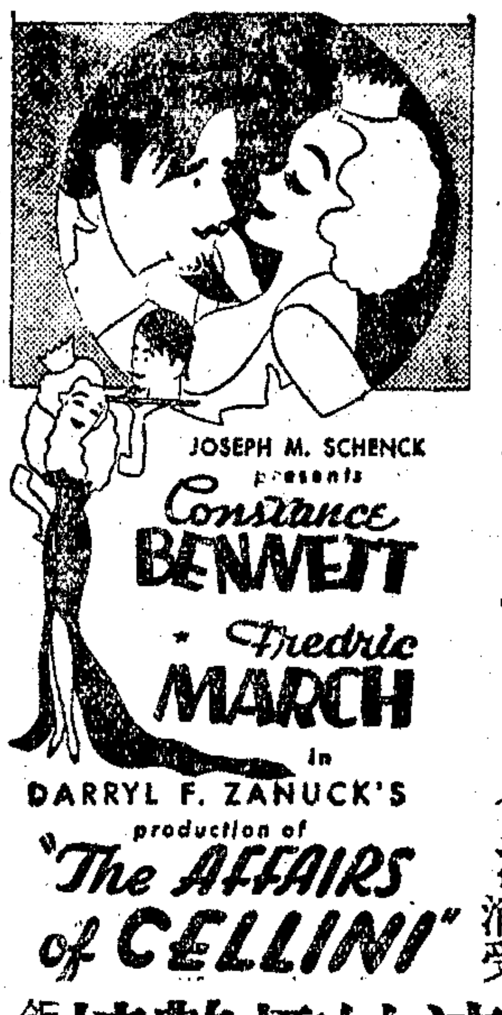

康絲登裴納　弗特立馬區　及費蕾等明星合演

荒唐放誕得未曾有眼皮供養夠君消受

歷史宮闈風流妙趣艷情鉅片

少女風流，爵公夫人更風流　寡人好色，藝術家更好色

雲臺春鎖

擅劍術，懷絕技，工溫柔，慣風流，是人世之怪傑，色界之魔王

聯美影片公司無敵貢獻

大上海大戲院明天起映

操縱於政治舞台上的手腕，不適用於戀愛進程

橫霸於市井鄉里之神通，難施行於美人面前

賈克霍

瑪娜白莉合演

社會愛情最新佳片

兄弟手足之愛，猶若明星，光雖微而不變……男女依戀之情，猶若滿月，望雖盈而將昃。

政客艷史

大上海大戲院

電話預定座位留至開映前五分鐘為止

祇有今天：（日）時半　五時半（夜）九時一刻

透視都市陰面！暴露社會醜態！

舞台紅伶銀幕新典型　「楊柳春風」俏佳人

佛雷西賴達　琴逑羅吉絲

合演溫馨細膩撩人情思的言情劇

憐卿憐我

同·是·天·涯·淪·落·人　卿·須·憐·我·我·憐·卿

▲都市樂……但聽弦歌澈夜作！

▲都市富……都道黃金滿地舖！

▲都市福……不聞農間遍野哭！

▲都市惑……縱是白珪便成黑！

with Francis Leaderer Ginger Rogers

日月仰其明！風雲通其變！瀚海喻其深！雷霆宣其威！

十七世紀法國大教主列區紐公爵之生平功烈事蹟

玩弄君后，無殊土偶　驅策王侯，宛似草芥　百萬貔貅，頤指氣使　全法權力，繫於肘腋

馬賽革命爆發之機何在？路易十六斷頭之慘何故？封建制度崩潰之因何從？亂臣女禍之作何來？

"Cardinal Richelieu" Starring George Arliss with Maureen O'Sullivan Edward Arnold

UNITED ARTISTS

藝苑尊宿　銀壇祭酒

喬治亞立斯

瑪琳沃莎麗文·愛德華亞諾爾大合作

歷史宗教宮闈艷乘

教王弄政

聯美權威作

霞飛路華龍路西首　電話八二五二〇五號

巴黎大戲院

今天電影暫停　特請蘇俄著名歌唱大家　莫洛賈脫夫及其全班登台表演

五點半，九點一刻　座價四角起元半止

明天開映　空前蘇俄歌舞滑稽有聲鉅片

齊天樂

"MERRY FELLOWS"

上海首次公映：暑期中開映如此鉅片　本院尚屬破天荒創舉

絕對不拿大腿來誘惑觀衆的歌舞片！但是有意識、有趣味，更有譏諷偸俗的特別場面！任何人見了，必欲拍案叫絕！

北京路貴州路口　電話九四一二〇

麗都大戲院

祇映今天　日戲二時半　五時半　夜戲九時一刻

雷門諾伐羅，愛玲梵蘭合演超絕偉構

米高梅轟動一切的宮闈香艷歌舞巨片

花媚玉堂，春似黛。有限富貴！無限風流！

月明如綢，金夜水千纏綿萬殷！憫悱！

花月良宵

Ramon Novarro and Evelyn Laye in "Night is Young"

祇願得臉兒相偎。魂兒相守。孤棄天下猶敝屣

從今後心兒更窄。夢兒更遙。儂祝世間泛仙槎

加譯簡晰華文字幕

加映米高梅五彩畫片　士哥遊戲

◀明天起映▶　亞道夫孟郁　聲陶烈絲凱榮合演傑作　人生的悲劇

九星大戲院

時間三時　五時半　九時一刻　座價日戲二角　夜戲大洋

望眼欲穿的宣露電影明星成功秘密之供白

明星費蕾·保爾羅伽傑作

銀影鵞鴻

全部中文說明

明日開映離奇神秘巨片　大文豪狄更斯原著

「沉冤」

幼童半票

逸園

亞爾培路

今晚八時半起賽

下期大賽　星期六及星期日每晚八時半起賽

第五十二期搖彩號碼　頭彩六一五號　二彩二七二號　三彩五六八號　小彩三個　二八五號　三〇〇號　五六四號

第五十三期搖彩號碼　頭彩五八二號　二彩一六三號　三彩三四五號　小彩三個　二三二號　五六一號　五九六號

電話八二〇七三·四·五

回力

每晚八時起賽　星期日午后加賽日場

霞飛路亞爾培路口

1 拉飛爾　2 依思高　3 賈多　4 古禮地　5 杜樂仙　6 沙特浪谷

1 加拉地　2 卡禮加　3 蘇羅沙伯　4 普登巧　5 古巴龍　6 白羅地

1 加拉地 古禮地　2 爾加 沙特浪谷　3 白羅地 蘇羅沙伯　4 拉摩司 歐蘭加　5 古巴龍 普登巧

RACE COURSE CINEMA

跑馬廳影戲院

由馬霍路進門出　門券五角及一元

今晚八時　十時兩場

及笄之夜

風流旖旎　變幻莫測

一九三五年式
司蒂倍克汽車

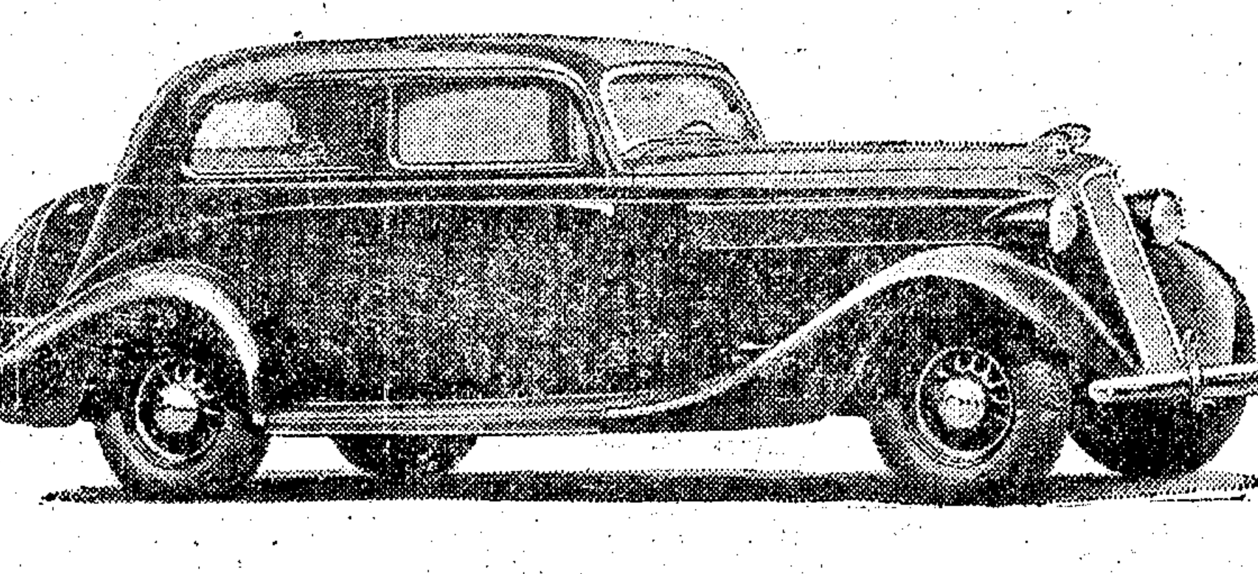

不僅式樣……美觀！抑且乘坐……安全！

一九三五年式司蒂倍克汽車。不僅式樣美觀。抑且乘坐安全。因其車身係用雙料無縫鋼板製成。視市上所謂保險車亦無多讓。除此車上更裝新式特强油壓塞車。其效用之迅速可靠。無出其右。倘蒙　各界惠臨試乘。無任歡迎。

大夏汽車公司　麥特赫司脫路二七一號　電話三四二七七號

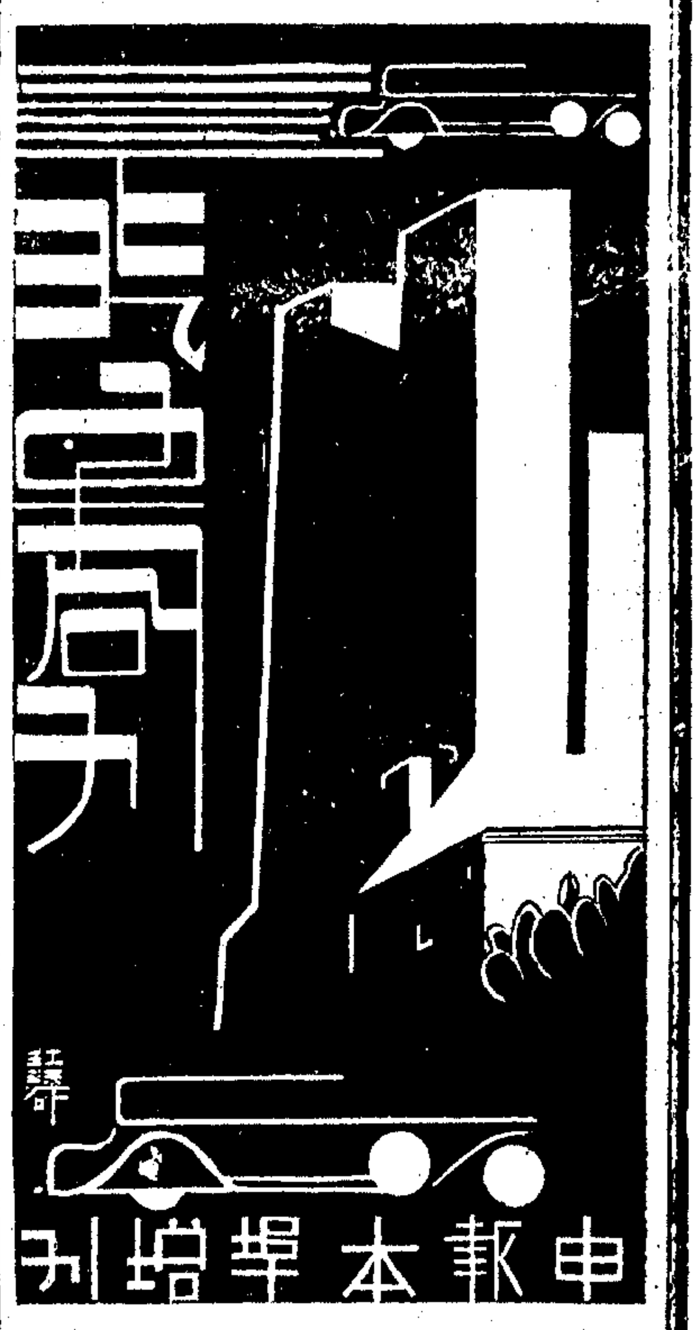

中華民國貳拾肆年
陸月拾貳日　星期叁
The Shun Pao Automobile Section

本年度最初四個月 英國汽車業概況

彬呆

㈠國內市場紀錄驚人、英國的汽車業。近年來本有長足的進展。而尤其是這個年頭。更是蓬勃。私用汽車的產數。第一季中打破了英國方面空前未有的紀錄。本年最初四個月內。新車的註冊數。由上年同時期六六、八二四輛的紀錄。增到八三、八六六輛。不但客車。貨車的註冊數。也有同樣的情形。上年同時期祇二二、五一四輛。本年增加到二四、六一二輛。我們如果把註冊的數量。作進一步的分析。那麼以馬力說來。大號汽車也顯然是增加了。二十五匹馬力以上的新車。本年的註冊數。比去年同時期增加了一半。不過事實上目前英國各廠。大量製造的新車。並不是二十五匹馬力左右的車輛。而十匹馬力的小汽車。同時。我們更可注意到英國汽車界的環境是好轉了。因爲汽車馬力稅已減低不少。多馬力汽車的所以增多當然也就爲了這個原因吧。

㈡國外市場銷數激增　英國的汽車市場本年最初四月。國內市場有相當的發展。既如上述。但同時海外市場。也有同樣的發展呢。尤其是大汽車。多馬力的車輛。近來出口方面。也有相當的進展。最近幾月之中。倫敦著名的車身・製造者赫潑爾 Hooper 廠。有不少新車身運往國外。而目前正趕緊工作。預備把所接到的定單。先後交貨。其中像印度。奧洲西班牙。法國。羅馬尼亞。匈牙利。和瑞士等國。都向該廠訂購大批車身。而這種車身。內中又大部裝配羅爾魯意斯底盤的。一架特大的汽車身。裝在四十至五十匹馬力羅爾魯意斯底盤的。最近也因該廠製成交貨與西印度共和國大總統。事實上這一輛可算是鐵甲車。因爲四面都是鎗彈不入的鋼板和玻璃。雖然是這樣。但全車的重量。祇比普通的汽車重五個。

㈢汽車競賽成績良好　近年以來。英國的汽車。不但在銷數方面。得有相當的進展。就是在工程上也顯然比過往進步得多。單就競賽的成績說來。我們已可得到一種證據了。最近有戈具爾公爵者。他再度駕一「青鳥」牌汽車。在達都奈地方。參加汽車競賽。獲得驚人的紀錄。因此博得一般的人承認「青鳥」牌汽車。是一種有數的汽車。競賽的時候另外更有一輛一九〇四—五年時代製造的羅爾魯意斯舊車。十匹馬力。兩汽缸。這輛舊車。爲南開昴登地方科學博物院所有。雖然已有三十歲的年齡。競賽結果。表演却非常良好。事實告訴我們。英國的汽車。不但最近的出品。有驚人的成績。連得舊汽車。成績也不無可觀呢。

㈣機油催滑實地試驗　最近有一位著名的科學家魯愛氏。在物羅克闌地方。作一度機油的實地試驗以證機油的採用。何種方法爲最佳。而用何種機油行路較長。就用裴爾姆機油公司的出品。在魯愛氏指導之下。把限定的機油用完・實地試驗一次。試驗的時候。採用兩輛同樣的一九三五式小奧斯汀汽車。行路五百五十哩。然後終了。而結果汽缸的裏面。除了留下一層薄膜之外。並無餘油了。以速率計算。每小時行三十哩。內中一輛新車。是用最上選的機油催滑。行路九，六哩便停止。另一輛用裴爾姆機油。行路十六哩而停止。因此。事實已告訴我們。機油的充足。可使催滑有力。而車輛的行駛時間。也可較久呢。

㈤登極紀念與汽車業　整個的五月。在英國是爲了英皇喬治登極二十五週紀念而慶祝得非常熱鬧、英國各地的人們。相率到倫敦來看熱鬧。甚至海外的遊客。也趁此機會。由輪船一批批的載來。結果旅館是宣告客滿。飯店裏的堂官。在嚷着菜完啦。種種熱鬧情形。當然不一而足。汽車事業也不致例外吧。單就各地的遊客。駕了汽車來至倫敦・市內汽車的數量激增。出租汽車。公共汽車。生意利市了三倍・便可證明汽車事業爲了英皇登極紀念・也佔不少光吧。無疑。有甚多遊客留在倫敦時節。是需要汽車的。也許離倫敦回去的時候。也要買輛新車回去吧。因此・在倫敦各汽車行。都把大量的新車。陳列在樣子間內。十二至十四匹馬力的華克斯好車。最受遊客歡迎。爲了一九三四年度華克斯好車在倫敦設有分銷處。還種車輛。最受遊客歡迎。爲了一九三四年度華克斯好車有過驚人的成績。舊汽車在市場上。也有相當的活躍。遊客的買賣者。爲數很多呢。

㈥道路問題備極注意　在這種情狀之下。英國的交通。日見擁擠起來。因此。一班道路當局。對於道路安全的計劃。便不得不格外注意。使得全國的道路。達於最經濟。最安全的限度。目前最重要的問題。就在怎樣才可使道路的建築費。最經濟而將來可以最持久。據英國道路學家研究的結果。築路的材料。要有堅硬性。以壓力說。每方吋可耐二百磅重力。表面是蓋在一層小石子上面。在路面之上。細小的凹凸。都須去掉。不但要使其光澤。同時更須使其不滑溜。這樣對於安全問題。自然可增進了舊路的修築。新路的開闢。目前英國的道路當局。都在積極的進行之中。築路運動的結果。直接間接。自然也都可促進汽車事業的。

婦孺皆知

街上所見之福特V八缸新車。日多一日。則本公司貼進之各牌舊汽車。亦與時俱增。其中敝舊者。本公司立即廢棄。優良者則修整之。並以特別廉價出售。此項舊車，閣下儘可放心購用。而其售價，並極宜於購置。

美通汽車公司
上海福煦路邁而西愛路角　電話七四四〇〇

汽車新訊一束

宸

▲主張汽車稅收用於公路　美國道路建築人會及公路展覽。最近在華盛頓舉行第三十二屆年會。參加之各州市公路官員機師承築人及製造商等。總數不下五〇〇〇人。當時會衆主張。所有全國所徵之汽油稅及汽車執照捐等。均應用之於各州之道路建築。以代用於急賑或其他用途。各公路公務員稱。現在各州每年將此項稅收移用於別途者。爲數不下美金二〇〇，〇〇〇，〇〇〇元。若此舉而常此以往。對於公路前途危險堪虞。結果必致各州不能參加於聯邦公路計劃之經費支出。會中主要之主張爲繼續進行完全之築路設計計劃。所有路稅收入一概用之於路政。聯邦築路經費。亦須繼續照撥云。

▲美國汽車大橋完成有期　舊金山與味克闌間之駛行汽車大橋。定於一九三六年十二月竣工。此橋分上下兩層。專供汽車行駛。自味克闌端駕車向橋前進。先過一寬闊之植樹大道。長一又四分之一英里。過徵稅之場後。即平易上升而達橋上層。行一九，〇〇〇尺而至中堤之猶拔伴那島。過此島嶼即爲四鉅大塔。達西端之二英里道。再行一英里而至舊金山終點。運貨汽車行於橋下層。此橋除越過猶拔伴那島之三千尺外。其西部面均爲鉅大之隧地所貫穿。全橋則均分而爲二層。俾汽車駕駛時得保其平衡。上層行車之道有六線。下層五線。其中三線爲運貨汽車駛行道。另二線舖設電車軌道。上層之植樹大道。每線闊十尺。分爲兩種速度之駛行。中四線車行每小時四十五英里至五十五英里。二外線每小時爲三十英里至四十五英里。據專家估計。全橋完竣開放之第一年。即一九三七年。其經過之車輛約計八，〇〇〇，〇〇〇輛。一九四三年爲一〇，〇〇〇，〇〇〇輛。一九五〇年爲一二，五〇〇，〇〇〇輛。但平均每年可以通行汽車三〇，〇〇〇，〇〇〇輛。並無擁擠之虞。至此橋之最大優點。乃將車輛分別其駛行。各以其速度而爲之區別。

▲甘城注意道路交通安全　美國甘薩斯城之車輛肇禍數。去年爲數非細。因車輛肇禍而全生命喪失者。計一百人。今年爲數當可較少。蓋以今年同時間與去年同時間相較。其致命案件已減至三份之二也。現甘城警務當局對於道路安全運動。策進不遺餘力。各馬路交叉要道。均有駕乘脚踏車之警察隨時巡視。醉後駕車。被警拘捕者。或罰以市農場之苦役。或判罰鍰及吊銷駕車執照。對於駕車執照之律法。現下亦在考慮施行中。因目前對於駕車者執照管理並不如上述之嚴厲也。

▲奧地利亞汽車註冊低跌　奧地利亞六〇〇〇，〇〇〇之人口中。祇有汽車一八，八七〇輛。若以汽車與人口相比較。則每三百居民中始有汽車一輛。此係據奧地利亞汽車俱樂部會長斯德拉生氏之估計。此外尙有運貨汽車一五，四〇〇輛。出租汽車七三〇〇輛。及機器脚踏車五一，六七〇輛。當歐洲各國汽車顯有上增之時。如德國加增百分之二十。一九三四年奧地利亞之汽車註冊數・乃減少百分之三十九。此種局面之造成。大半由於高徵汽車稅所致云。

▲馬律斯車長途行駛成績　近有署名M.C者在海峽回聲報刊載一文。盛稱其檳榔嶼新加坡間之汽車旅行。證明馬律斯車之經濟牢固。其大意爲余前於檳榔購得一馬律斯八缸車。駛行已六〇〇英里。決於假日作新加坡之旅行。乃於某星期六之晨八時四十五分。離勃蓋茂太甲而赴新加坡。途間未曾停頓。於正午十二時到達伊賓。下午一時離伊賓。晚六時誇拉侖布到達。其時行程之時間爲七小時又四十五分。汽油消耗量爲五加侖半。汽缸油無。次晨余於八時出發。及至下午六時一刻即抵新加坡。是爲星期日之傍晚也。行駛時間八小時半。汽油六加侖。汽缸油無。除余爲全程之駕駛者外。另有搭客三人。行李一百磅。車行極佳。並無障礙發生。回程取道馬剌甲。多增一客。行李亦增五十磅。余於星期二晨八時五十分離新加坡。下午一時達茂阿。下午二時半再行。晚七時到達誇拉侖布。行駛時間爲八時又二十分鐘。汽油消耗量六加侖。汽缸油無。翌晨八時離誇拉侖布。下午一時達伊賓。五時一刻返至勃蓋茂太甲。行駛時間七小時又四十五分鐘。汽油消耗量五加侖半。汽缸油無。全程來往中此車毫無障礙發生。機件方面亦無需校正。故修理之件未曾手觸。發山時均用頭擋。除在孟丁及太平余改至二擋。余非自誇。余駕駛汽車垂三十年。敢誠實言之。一九三五年式之馬律師八缸車。蓋爲小車中之最佳者也。並感謝納菲爵士此車裝有低壓汽胎輪。行駛甚穩。並用伐根滑油爲滑潤之用。離新加坡前。引擎概中已見乾燥。乃注以半加侖之油。此車雖行一三〇〇英里之長途。引擎中未加以半加侖之油。蓋因無需耳。至勃蓋茂太甲時試之油仍滿櫃。汽油之消耗量每加侖約行四十六英里。余意以此次車上之載客及行李計之。蓋甚屬良佳也。故余之忠告。乃爲「購一馬律斯。既無障礙。又得滿意。」

若干饒有興味之福特統計

㈠密奇根州地亞邦之羅基河廠占地一〇九六英畝。㈡該處所雇人員一次曾達一〇四，〇〇〇人之多。㈢該廠地板面積計達七百萬呎。㈣羅基河廠屋之門窗天窗玻璃。如須更換。須用玻璃至三三〇英畝之多。㈤彼名稱「亨利福特第二」之鑛石轉運車。有一趟所負鐵礦達一二，五〇〇噸之多。㈥此項鑛石轉運車中所負之鑛石。則以每次能舉十二至十七噸之大卸裝機卸貨。㈦巨大之貨倉（在羅基河廠）能容鑛石煤石灰等至二，〇〇〇・〇〇〇噸之多。㈧羅基廠內之鐵道計長九十八英里。㈨有一架空運送機

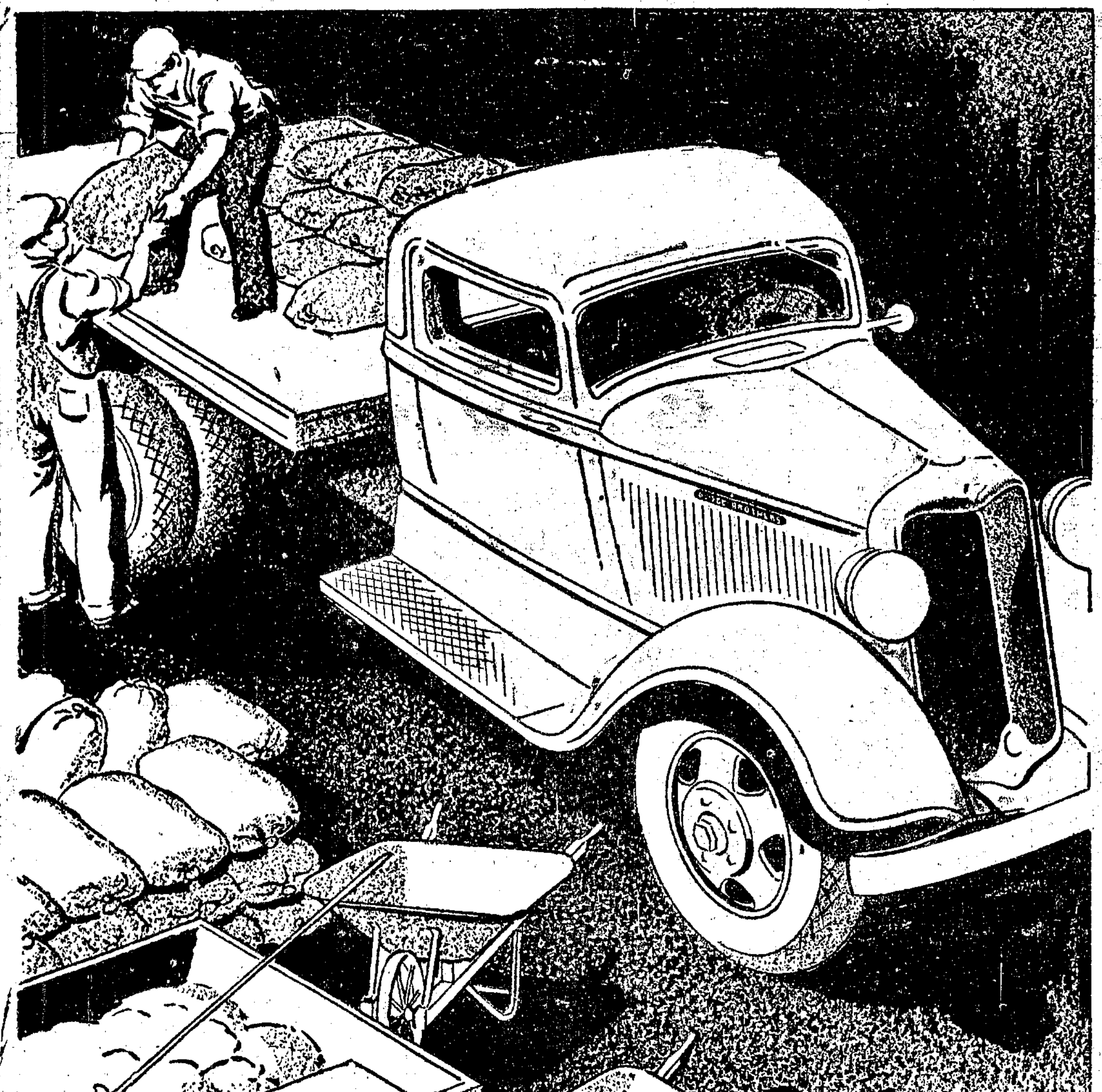

道奇運貨汽車

在現代一切嚴格情形之下。欲求工作經濟而有效率、決非一輛普通運貨汽車所能濟事。惟有用道奇運貨汽車。方可應付諸君之艱苦工作。因道奇工程師所製造之運貨汽車之尺寸與式樣。最能適合諸君之需要也。倘蒙賜顧請向本公司副總經理周夢賢君接洽

中國汽車公司　靜安寺路七〇二號　電話三〇〇二四號
（樣子間開至下午七點半爲止）

美國汽車營業最近之統計

小鵬

美國汽車營業。獨佔世界市場有年。但當一九三二年。世界不景氣影響所及。汽車事業亦一落千丈。年來世界經濟窮困稍蘇。汽車營業。亦有起色。其貿易總數。據專家統計。一九三二年為美金八二，一八五，一〇〇元。一九三三年為九三，九六八，三八三元。稍有增加。一九三四年為一九八，三一四，四八五元。突破最近記錄。但較黃金時代一九三〇年之二九八，六五二，〇四八元。猶有遜色。

南美諸國。售出客運汽車最多。蓋其人民富庶。路面亦佳。大半係水門汀及柏油路。故人民樂於購車以代步。其他如阿根廷日本瑞士英國各國。售出亦復不少。載重汽車以日本印度澳洲等處。售出最多。去年日本且一躍而居第一位。夫載重汽車。為戰爭中必需工具。舉凡運兵運糧運械。一切賴之。日本購入大批載重汽車。其居心可知。

茲將一九三三年與一九三四年營業比較列表於後。

㊀客運汽車出口比較。

價值	一九三四年 總數	一九三四年 總值（元）	一九三三年 總數	一九三三年 總值（元）
不過八五〇元	一三三，四一七	六五，三六三，七九八	五九，六九四	二六，七三四，一七一
不過一二〇〇元	七，七五五	七，四八三，八〇七	二，六三九	二，五四二，一七八
不過二〇〇〇元	二，〇一八	三，〇六三，〇〇八	一，〇八八	一，六六二，一五二
過二〇〇〇元	七二六	一，八七三，六七八	三三三	八六六，七三六
總計	一四三，九一六	七七，七八四，二九一	六三，七五四	三一，八〇五，二三七

㊁載重汽車及公共汽車出品比較

容量	一九三四年 總數	一九三四年 總值（元）	一九三三年 總數	一九三三年 總值（元）
不過一噸	九五七六	三一五八八四七	四七七九	一四〇一三四六
不過噸半	七一六四九	三〇一六八八四七	三二二三五	一二三八六三二六
不過二噸半	九三四〇	七五五二三三九	四九四一	四〇二七七九二
過二噸半	一七六三	三〇七八五六二	一二〇六	二一五七三三九
公共汽車	六九	一一〇八一七	二六	二七三五六
總計	九二三九七	四四〇六九一二〇	四三二七七	二〇〇〇〇一五九

㊂輸入客運汽車最多國家

國別	一九三四年	一九三三年
南美洲	二五一七五（輛）	九六二六（輛）
澳洲	一三七九八	二九一〇
比利時	一三四三四	九一〇二
日本	九六三三	三四九八

㊃輸入載重汽車及公共汽車最多國家

國別	一九三四年	一九三三年
日本	九八三七（輛）	三九〇一（輛）
印度	七一四二	三二二二
澳洲	五七五三	二五九六
西班牙	五六八五	四一三八

計達五英里之長。㊉每日由地特羅河運接輸入福特廠中之水量。計達十億加侖。福特廠所用之水量。較諸同期間中地特羅、華盛頓及屋崖奈地三城合用之水量為多。㊉㊀鍊焦爐計有二四〇所。每廿四小時共產生焦炭三六七五噸。炭氣。五千五百萬立方呎。以及其他貴重副產品。㊉㊁廠中常有一千二百噸之流量以供隨時急需。㊉㊂羅基廠中每一工作人員。至少有四匹馬力之機械設備。以助其工作。一切重工作均以機械為之。福特汽車公司之所以能產生價廉質美之汽車者。即緣上述各節所表示之大量生產故耳。

V八福特之新紀錄

凡從事海中生活者而欲其作陸地上之冒險。此則非常見習經者。惟總膳務員哈來考克。向為聲望宿著之大來郵船上之司膳務者。則為例外。最近來考克君在紐約之愛爾邦尼地方。因急務非從速飛達西亞圖不可。彼遂親駕其新購之V八福特汽車出發。以六十小時半之時間行駛三二四〇英里。雖不能打破專業駕車人所造成之任何速度紀錄。惟以非專業之司機人而能有此良好成績。洵屬難能可貴矣。況來考克君於此長途僕僕中。均為親自駕駛。毫不假手他人者乎。查來考克君在遠東各地向頗著名。蓋彼非但曾主任「柯里芝總統」烹調部有年。且亦為熱心於無綫電及廣播活動者也。

一週間汽車肇禍記

三原

日期	地址	汽車號碼	受傷人	傷勢	最後情形
五日	寧波路	兩車互撞	諸阿根	重傷身死	車主出資撫䘏
六日	北京路	某號	胡姓男孩	碾傷左足	送院醫治
七日	民國路	解犯汽車	行人某甲	頭部重傷	送仁濟醫院
八日	皮少耐路	某號	汪友根	重傷身死	車主出資棺殮
九日	小東門	汽車	五人	[illegible]	送仁濟醫院
十一日	海格路	三九五四	王大寶	右膀折斷	拘車夫法辦

本週間之汽車肇禍。共有六起。內因重傷身死者。計男子二人。重傷者。計男子五人。男孩一名。輕傷者。計男子二人云。

◉啟事　屏，廣，敭，影呆，振民，寶鑒，三原，周國岐，德黨，仁，鸞，諸君，五月份稿酬已經結清，請於本月十六日起至二十日止，具條蓋章，向本館會計處領取為荷。　汽車週刊編輯部啟

註冊商標

飛虎牌各種汽車磁漆

總發行所　上海北蘇州路天后宮橋　振華油漆公司　電話四三一一六號

本埠乘客運貨汽車及其經理車行一覽

客車　司蒂倍克　運輸車

大旻汽車公司　上海麥特赫司脫路二七一號　電話三四二七七號

通用牌運貨車　辟得富　雪佛蘭

安利汽車公司　靜安寺路三五六號　電話三四二九〇號

派卡汽車

馬迪汽車公司　愛多亞路四川路口　電話一六三九四號

白氏運貨車

英國福林汽車公司　大西路三十六號　電話二一九四九

固本藥皂

本公司所發行之中華衛生藥皂，質料精良，含有適量之加波力酸，極富殺菌效力，能去垢消毒，治療皮膚各症，發行多年，銷行日廣，夙稱國貨老牌藥皂。

現為簡便名稱起見，更名為「固本藥皂」，品質裝璜，益求精良，售價仍舊。

凡醫院醫生及家庭或公共處所，用固本藥皂淨手沐身洗滌巾帕，以防皮膚症傳染，其功效必能使君滿意。

本埠外埠各分號藥房及百貨店均有出售

五洲大藥房發行

威利大戲院 WILLIE'S THEATRE　乍浦路四〇八號　電話四三九八二

今天三時　五時一刻　七時一刻　九時一刻

伶人紅運　趣情名片

蓬萊大戲院　小西門內蓬萊市場　電話二三四八七號

米老鼠大會　滑稽！荒唐！發噱的總彙集

時間　二時半　四時半　八時半　日夜一律　兩角　三角

申報月刊社第二種叢書　蘇聯研究　一冊八角　存書無多

欲明瞭蘇聯的——一歷史變遷　一國防運動　一農工現狀　一文壇現況　政治體系　生產建設　教育事業　以及其他方面　外交政策　經濟動向　社會組織　情形者　均不可不讀此書

全書廿萬餘言並附精美地圖照相多幅

各地申報分館及各大書局均有出售　申報特種發行部發行

人體美之研究　俞寄凡著　一冊五角　寄費二分

本書目標。在貢獻種種強固身體，增進體美的實際方法，共有四萬餘言。印刷美觀。

上海漢口路三〇九號　申報特種發行部

國恥演講集　蔡元培等著　定價二角半　申報叢書第三種

本書係集上海青年國恥演講週講詞而成。講者蔡孑民，黃任之，王雲五，章乃器，章友三，陳彬龢，沈體蘭，陶百川，李公樸，鄒茂如，諸先生，聽者擁擠。情緒熱烈。內容精深切實豐富，編者首有九四老人馬相伯親筆序文，尤屬不可多得，一般國民，皆當人手一編

上海漢口路望平街口　申報特種發行部

★現代電影論★　申報叢書第十七種　楊騷譯　實價三角

藝術是有社會性的，而且是應當其所屬的社會的發展形態而決定其形式和內容的。什麼是現代電影？現代電影發展之史的現象及其重要性怎樣？現代電影向那裏去？本書都有詳細的說明。非但為關心現代電影者之良好參考；一般藝術愛好者亦不可忽視。

上海郵政管理局封發郵件時刻表

上海各支局暨信櫃可交寄掛號快遞航空郵件及辦理匯兌儲金等事務

寄往處所	舟車名目	日期	封發時刻（平常信件）
長江各埠	火車輪船	每日	十三點 廿一點 [illegible]
北洋各埠（除左列各埠）	火車	每日	六廿十一點半 [illegible]
威海衛煙台青島及大連	公司郵船	十二日	十三點
南洋各埠	阜生	十三日	七點十五點
鄞縣（寧波）	新寧紹 新江天	每日（除星期日）	十五點半
永嘉（溫州）	海晏	十二日	廿一點
閩侯（福州）	靖安	十四日	八點
思明（廈門）香港廣東	濟南	十二日	廿二點
汕頭香港廣東	和生	十二日	十三點
香港廣東（輕件）	公司郵船	十五日	十點 廿一點
關外各埠 小呂宋澳洲及紐絲綸	公司郵船	十六日	十一點 廿一點
香港南洋羣島蘇彝士及歐洲	公司郵船	十五日	廿一點
日本坎拿大美洲及歐洲	公司郵船	十六日	十六點
日本橫濱香山美洲及歐洲	公司郵船	十七日	廿一點
德國及亨堡（轉件）（僅封保險郵件及包裹）	公司郵船	十七日	廿點
註明該船之郵件	公司郵船	十三日	七點十五
日本高麗各埠	公司郵船	十三日	七點十點十五
台灣	火車	每日	廿一點
蘇俄及歐洲各國（經由西比利亞）	法國航空	十五日	十點
歐洲各埠航空郵件 西貢—馬賽線	荷蘭航空	十五日	廿一點
彭頓—阿姆斯特丹線	荷蘭航空公司	十八日	十二點
新嘉坡—倫敦線	英國皇家航空公司	十五日	廿一點
新加坡—澳洲綫	同上	十六日	五點
滬平線（南京東海青島天津北平等埠）	中國航空公司	每星期二四	五點卅分
滬蓉線（南京安慶九江漢口沙市宜昌萬縣巴縣成都等埠）	同上	每日	五點
滬粵線（永嘉閩侯思明汕頭廣州等埠）	同上	每星期二五	五點卅分
渝昆線（貴陽昆明等埠）	同上	每日發往巴縣接	
西北線（鄭縣長安皋蘭寧夏包頭等埠）	歐亞航空公司	每星期二	廿二點
平粵線（北平鄭縣漢口長沙廣州等埠）	同上	由中國航空公司滬蓉線機運往漢口轉接	與滬蓉線封發時日同
西南線（蒼梧（梧州）邕寧（南寧）龍州茂名（高州）瓊山（瓊州）北海等埠）	西南航空公司	由中國航空公司滬粵線機運往廣州轉接	封發時日與滬粵線同

交寄掛號信件須於上列時刻前一小時　國內外快遞郵件較平常郵件封發時刻提前三十分封發　國內平快郵件較平常郵件封發時刻移前卅分鐘封發

上海遊藝演員廣告

乾坤蘇灘　朱筱峰　陳素芳　電話八八三四八號

朱翔飛　蔡融融　電話八一四九一號

二班合演申曲　張美雲　朱泉根　電話八三二二九號

全福團　四班　王效奇

書派宣卷　朱堯坤

女子　葉如玉

東方美麗話劇　鍾美玉　鍾麗玉

玉韻集　鳳凰歌舞團　電話九四三三五號

莊海泉　電話九四九二三號

張治兒（新編）老來子

儒雅申曲　筱文濱　電話八五六二號

化裝時曲　施筱雲　滑稽蘇灘　吳蘭英　電話八二三二九號

四明文戲　金翠玉　金翠香

遷移聲明　江笑笑

文化申曲　施春軒

高尚申曲　王筱新

古派戲法　王德岩

乾坤蘇灘　筱桂蓀

平津雅韻集　張蟆蛤　房人迷　蔣大頭　王子麻

大套魔術　徐勝祥

夏秀英　夏秀珍

申曲新戲　姚素珍　劉子雲　電話九〇五一六號

開口笑　歡喜

新蓮社　三班　電話四一八六一

四明歌劇　賽芙蓉　筱金花　胡菊生　柴鴻茂　筱美雲

文雅申曲　化裝新劇　楊媛媛　張谷聲　電話八二二二二號

華和笙　電話八一九一〇

四明南詞　朱寶興

三精神團　易美美　採桃　美娣娣

化裝蘇灘　尹仲秋　四班　合演六小時十元

天福團　四班　演九小時三十八元　蘇芳羣　魔術　歌舞

寧波南詞　何貴章

全體女子　蔣婉貞　化裝蘇灘　蔣素貞　摩登歌舞

新編清宮秘史　裴揚華　滿清三百年

邱聘卿　邱翠花　加唱蹦蹦戲

新編　趙希希　黃先生　好運道

吳品如　電話九四三三五號

程笑亭　管无靈　電話八五八六一號

朱國樑　張鳳雲

王彩雲　王彩芳　王美雲　王永昌

高尚蘇灘　沈雪芳　電話八三八八四

遷移聲明　小娃娃

陸奇奇　陸希希　新編濟公活佛

呂笑峰　唐飛　新編玉堂春

文明宣卷　曹少堂

女子化裝蘇灘　施湘芸　電話八四五五二號

化裝蘇灘　文明宣卷　蔣田奎